

Müller, Otto Friderich*Flora Danica [...] Fünfter Band... (1777-1782)***Index**

1. Hsn - Portada
2. Hsn
3. 1 - Fasciculus decimus tertius
4. 2
5. 3 - Nomenclatura et loci natales plantarum
6. 4
7. 5
8. 6
9. 7
10. 8
11. Tab. DCCXXI
12. Tab. DCCXXII
13. Tab. DCCXXIII
14. Tab. DCCXXIV
15. Tab. DCCXXV
16. Tab. DCCXXVI
17. Tab. DCCXXVII
18. Tab. DCCXXVIII
19. Tab. DCCXXIX
20. Tab. DCCXXX
21. Tab. DCCXXXI
22. Tab. DCCXXXII
23. Tab. DCCXXXIII
24. Tab. DCCXXXIV
25. Tab. DCCXXXV
26. Tab. DCCXXXVI
27. Tab. DCCXXXVII
28. Tab. DCCXXXVIII
29. Tab. DCCXXXIX
30. Tab. DCCXL
31. Tab. DCCXLI
32. Tab. DCCXLII
33. Tab. DCCXLIII
34. Tab. DCCXLIV
35. Tab. DCCXLV
36. Tab. DCCXLVI
37. Tab. DCCXLVII
38. Tab. DCCXLVIII
39. Tab. DCCXLIX
40. Tab. DCCL
41. Tab. DCCLI
42. Tab. DCCLII
43. Tab. DCCLIII
44. Tab. DCCLIV
45. Tab. DCCLV
46. Tab. DCCLVI
47. Tab. DCCLVII
48. Tab. DCCLVIII
49. Tab. DCCLIX
-
204. Tab. CM

Abbildungen der Pflanzen,

welche

in den Königreichen

Dännemark und Norwegen,

in den Herzogthümern

Sleswig, Holstein und Oldenburg

wild wachsen,

zu Erläuterung des unter dem Titel

FLORA DANICA

auf

Königl. Befehl veranstalteten Werks von diesen Pflanzen,

Herausgegeben

von

Otho Frederich Müller,

Königl. Conferenzrath, Mitglied der Röm.-Kais. Schwedisch. Bonon. und Bayer. Akademien, der Kopenh. Norweg. Berl. Danz. Bas. und Lund. Gesellschaften der Wissensch., und Correspond. der Akad. der Wiss. in Paris.

Fünfter Band

enthaltend

das XIII. XIV. XV. Heft.

oder

TAB. DCCXXI—DCCCC.

Kopenhagen 1782.

Gedruckt bey Martin Hallager.



Ständlungen der Pflanzen

in den Künsten

Wissenschaft und Künste

in der Natur

Geologie, Goldstein und Silberberg

und Bergbau

in der Natur und Künsten

FLORA DANICA

et

Reichthum der Natur und Künste

Wissenschaft

et

Wissenschaft und Künste

Reichthum der Natur und Künste



Wissenschaft und Künste

et

Reichthum der Natur und Künste

et

Wissenschaft und Künste

Wissenschaft und Künste

Reichthum der Natur und Künste

FLORÆ DANICÆ
ICONUM

FASCICULUS DECIMUS TERTIUS.

MDCCLXXVIII.



FLORAE DANICAE

ICONUM

PARTICULARIS DECIMUM VERTICIS

IN REGIA BIBLIOTHECA

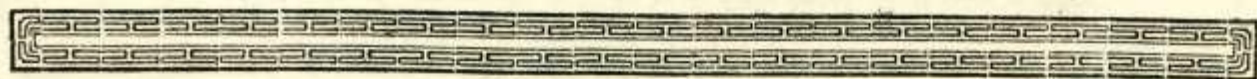

N O M E N C L A T U R A
E T
L O C I N A T A L E S P L A N T A R U M,
quas decimus tertius hic Fasciculus exhibet.

T A B. DCCXXI.



Malva sylvestris folio rotundo. B. P. 314.

Malva rotundifolia caule prostrato, foliis cordato-orbiculatis, obsolete quinque-lobis, pedunculis fructiferis declinatis. L. Hall. 1070.

Juxta vias & in ruderatis vulgaris.

T A B. DCCXXII.

Caryophyllata aquatica, nutante flore. B. P. 321.

Geum rivale floribus nutantibus, fructu oblongo: aristis plumosis. L. Hall. 1129.

In pratis humidis vulgaris.

T A B. DCCXXIII.

Pastinaca tenuifolia sylvestris. B. P. 151.

Daucus Carota seminibus hispida, petiolis subtus nervosis. L.

In arvis passim.

T A B. DCCXXIV.

Trifolium arvense humile, spicatum, f. Lagopus. B. P. 328.

Trifolium arvense spicis villosis ovalibus, dentibus calycinis setaceis, villosis, equalibus. L.

In arvis aridis passim.

T A B. DCCXXV.

Tithymalus helioscopius. B. P. 291.

Euphorbia helioscopia umbella quinquesida, trifida, dicbotoma, involucellis obovatis, foliis cuneiformibus serratis. L.

Passim.

T A B. DCCXXVI.

Betonica purpurea. B. P. 235.

Betonica officinalis spica interrupta, corollae labii lacinia intermedia, emarginata. L.

In Lalandia vulgaris.

T A B. DCCXXVII.

Marrubium Cardiacum dictum. B. P. 230.

Leonurus Cardiacum foliis caulibus lanceolatis, trilobis. L.

In ruderatis passim.

T A B. DCCXXVIII.

Helenium vulgare. B. P. 276.

Inula Helenium foliis amplexicaulibus ovatis rugosis subtus tomentosiss, calycum squamis ovatis. L.

Aster Hall. 72.

Juxta hortos minus vulgaris.

T A B. DCCXXIX.

Bursa pastoris major folio sinuato. B. P. 108.

Tblaspi Bursa pastoris siliculis obcordatis, foliis radicalibus pinnatifidis. L.

In arvis vulgaris.



TAB. DCCXXX.

Ornithopodium radice tuberculis nodosa. B. P. 350.
Ornithopus perpuillus foliis pinnatis leguminibus incurvatis. L.
 In Fionia & Holfaria haud frequens.

TAB. DCCXXXI.

Myagrum filiqua longa. B. P. 109.
Erysimum cheiranthoides foliis lanceolatis integerrimis, filiquis patulis. L. Jaqu. Fl. aust. t. 23.
 In arvis Daniae & Norvegiae occidentalis infrequens.

TAB. DCCXXXII.

Thalictrum minimum maritimum Gillenii. B. P. 337.
Thalictrum alpinum minus saxatile rutæ folio, staminibus luteis. Seguier. Veron. 476, t. 11.
 et caulis erectus, non divaricatus est.
Thalictrum minus foliis sexpartitis, floribus cernuis. L. Flor. Fridrichsd. 443.
 In sabuloso maritimo Sialandiae.

TAB. DCCXXXIII.

Chamaepitys lutea vulgaris sive folio trifido. B. P. 249.
Teucrium Chamaepitys foliis trifidis linearibus integerrimis, floribus sessilibus lateralibus solitariis, caule diffuso. L. Gmel. Reif. 1, p. 149, t. 26.
 In arvis Holfatiae raro.

TAB. DCCXXXIV.

Iris pratensis angustifolia, folio satido. B. P. 32.
Iris spuria corollis imberbibus, germinibus sexangularibus, caule tereti, foliis sublinearibus. L.
 Jaquin Fl. aust. p. 6, t. 4.
 In insulis Fioniae & Lalandiae orientem spectantibus vulgaris.

TAB. DCCXXXV.

Cardamine impatiens foliis pinnatis incis, stipulatis, floribus apetalis. L. Hall. 472.
 Petala in floribus plerisque nostratium adfunt, & alba.
 In paludosis nemorum passim.

TAB. DCCXXXVI.

Mentha hortensis verticillata ocimi odore. P. B. 227.
Mentha gentilis floribus verticillatis, foliis ovatis acutis serratis, staminibus corolla brevioribus. L.
 In Holfatia.

TAB. DCCXXXVII.

Millefolium vulgare album. B. P. 140.
Achillea Millefolium foliis bipinnatis nudis, laciniis linearibus dentatis, caulibus superne sulcatis. L.
 In pascuis ubique.

TAB. DCCXXXVIII.

Valeriana campestris inodora major. B. P. 165.
Valeriana L. olitoria caule dichotomo, foliis lanceolatis integris, fructu simplici. L. Valerianella
 Hall. 140.
 In agris passim.

TAB. DCCXXXIX.

Urtica urens minor. B. P. 232.
Urtica urens foliis oppositis, ovalibus. L.
 Juxta pagos & maceries ubique.

TAB. DCCXL.

Alsine spargula facie media. B. P. 251.
Arenaria rubra marina foliis filiformibus, stipulis membranaceis vaginantibus. L.
 In litore passim.

TAB. DCCXLI.

Buphtbalmum tanaceti minoris foliis. B. P. 134.

Anthemis tinctoria foliis bipinnatis serratis subtus tomentosis, caule corymbofo. L. Chamamelum
Hall. 105.

In pratis argillofis Holfatiæ.

TAB. DCCXLII.

Gramen paniculatum radice repente, culmo compresso. Vaill. 91, t. 18, f. 5.

Poa compressa panicula coarctata secunda, culmo obliquo compresso. L.

In aggeribus Hafniensibus & alibi vulgaris.

TAB. DCCXLIII.

Gramen spicatum folio aspero. B. P. 3, prodr. 9, f.

Dactylis glomerata panicula secunda glomerata. L.

In gramineis vulgaris.

TAB. DCCXLIV.

Convolvulus minor semine triangulo. B. P. 205.

Polygonum Convolvulus foliis cordatis, caule volubili angulato, floribus obtusatis. L. Hall. 1561.

In arvis ubique.

TAB. DCCXLV.

Eupatorium cannabinum. B. P. 320.

Eupatorium cannabinum foliis digitatis. L.

Juxta amnes & lacus passim.

TAB. DCCXLVI.

Urtica urens maxima. B. P. 232.

Urtica dioica foliis oppositis, cordatis, racemis geminis. L.

Ubique juxta tuguria & hortus.

TAB. DCCXLVII.

Gramen loliaceum angustiore folio & spica. B. P. 9.

Lolium perenne spica mutica, spiculis compressis, multifloris. L.

In argillofis vulgaris.

TAB. DCCXLVIII.

Gramen caninum arvense. B. P. 1.

Triticum repens calycibus subulatis, multifloris, acuminatis, foliis planis. L. Fl. Fridrichsd. 107.

In cultis vulgare.

TAB. DCCXLIX.

Gramen paniculatum angustifolium, alpinum, locustis varioribus & angustioribus, non aristatis.

Scheuchz. agrost. 164.

Poa nemoralis panicula attenuata, spiculis subbifloris mucronatis scabris, culmo incurvo. L. Fl.

Fridrichsd. 77.

In nemorosis haud frequens.

TAB. DCCL.

Gramen palustre panicula speciosa. B. P. 3, prodr. 7.

Poa palustris panicula diffusa, spiculis subtrifloris pubescentibus, foliis subtus scabris. L.

In luco inundato Fridrichsdalensi Lalandiæ.

TAB. DCCLI.

Agrostis flava panicula patente, calycibus subulatis æqualibus, hispidiusculis, non coloratis, flosculis muticis.

Petala bina in hac, in capillari unicum semper reperi.

In pratis marinis Lalandiæ cum Hordeo maritimo.

B

TAB.



TAB. DCCLII.

Lamium folio caulem ambiente minus. B.P. 231.

Lamium amplexicaule foliis floralibus sessilibus amplexicaulibus obtusis. L.

In cultis vulgaris.

TAB. DCCLIII.

Rapistrum flore luteo. B.P. 95.

Sinapis arvensis siliquis multangulis toroso-turgiis levibus rostro ancipiti longioribus. L.

Permutatione iconum Tab. 678, quæ Raphanus Raphanistrum, in nomenclatura fasc. 12. dicta est Sinapis arvensis.

Inter segetes vulgaris.

TAB. DCCLIV.

Libanotis foliis triplicato pinnatis, pinnulis primis decussatis, umbellis globosis. Hall. 744.

Atbamantha Libanotis foliis bipinnatis planis, umbella hemisphærica, seminibus hirsutis. L.

In maritimis Lalandiæ cum Elymo arenario.

TAB. DCCLV.

Ranunculus longifolius palustris major. B.P. 180.

Ranunculus Lingua foliis lanceolatis, caule erecto. L.

In ripa lacuum Daniæ passim.

TAB. DCCLVI.

Fagopyrum majus scandens. Vaill. bot. Paris. 52.

Polygonum dumetorum foliis cordatis, caule volubili levi, floribus carinato-angulatis. L.

In fruticetis umbrosis sinus Drøbachiensis Norvegiæ.

TAB. DCCLVII.

Allium sylvestre latifolium. B.P. 74.

Allium ursinum scapo nudo triquetro, foliis lanceolatis, petiolatis, umbella fastigiata. L. Hall. 1228.

In nemorosis Fioniæ & Falstriæ passim.

TAB. DCCLVIII.

Solanum Melanocerasus. B.P. 166.

Atropa Belladonna caule herbaceo foliis ovatis integris. L.

In nemore Christiansholmenfi Lalandiæ, ubi baccarum comestio quinque homines nuper interemit.

TAB. DCCLIX.

Filix ramosa minor pinnulis dentatis. B.P. 358.

Polypodium Dryopteris frondibus supra decompositis: foliolis ternis bipinnatis. L.

In sylvis passim.

TAB. DCCLX.

Thelypteris palustris non ramosa. Rupp. jen. 277.

Polypodium Thelypteris fronde bipinnata: pinnis pinnatifidis integerrimis, subtus undique polline testis. L.

In palustribus nemorosis passim.

TAB. DCCLXI.

Conserva nidifica filamentis simplicibus apice fasciculatim proliferis.

In fundo sinus Nicopiensis Falstriæ copiose.

TAB. DCCLXII.

Lichen pileatus parvus foliis crenatis. Dill. musc. 59, t. 75, f. 2.

Marchantia hemisphærica calyce communi hemisphærico apiculato: margine lamellis radiato. L.

Raro; in pineto Norvegiæ Drøbakiensi.

TAB. DCCLXIII.

1. *Ulva prolifera tubulosa simplex teres, adultior compressiuscula.*
In fovea palustri Lalandiæ.
2. *Ulva spongiformis tubulosa, ramosa, teres ramis simplicissimis.*
In litore maris balthici.

TAB. DCCLXIV.

- Lichenoides fuscum peltis posticis ferrugineis.* Dill. musc. 206, t. 28, f. 5.
Lichen resupinatus coriaceus repens, lobatus, peltis marginalibus posticis. L.
In sylvis raro.

TAB. DCCLXV.

- Lichen horizontalis coriaceus repens planus subtus avenius peltis marginalibus horizontalibus.* L.
Dill. 205, t. 28, f. 104, A. C. varietas farinosa. conf. Tab. 533, quæ varietas B. Dill. l. c.
In sylvis Norvegiæ raro.

TAB. DCCLXVI.

- Lichenoides verrucosum & rugosum cinereum glabrum.* Dill. 128, t. 18, f. 9.
Lichen pertusus leprosus, verrucis subtessellatis levigatis pertusis poro uno alterove cylindrico. L.
In Saxis & arboribus passim.

TAB. DCCLXVII.

1. *Lichen apthosus coriaceus repens lobatus, obtusus planus, verrucis sparsis, pelta marginali ascendente.* L.
In vastis pinetis Norvegiæ.
2. *Muscus pulmonarius terrestris, sive Lichen cinereus terrestris.* Kyll. virid. Dan. p. 105.
Lichen caninus coriaceus repens lobatus obtusus planus, subtus venosus, villosus, pelta marginali ascendente. L.
In sylvis Daniæ & Norvegiæ passim.

TAB. DCCLXVIII.

- Endive marine à la feuille étroite.* Marf. phys. de la mer p. 66, t. 8, f. 33.
Fucus Fascia fronde plana simplici lineari, æquali, basi angustiore.
Rarus; inter rupes Christianfandenses submarinas.

TAB. DCCLXIX.

- Fucus miniatus frondibus membranaceis dichotomis enerviis, digitato-proliferis.*
Rarus; in sinibus Norvegiæ.

TAB. DCCLXX.

- Fucus bullatus fronde palmata, foliis disco inflatis, apice divisis.*
In ipso mari Laurvigam alluente, raro.

TAB. DCCLXXI.

1. *Conferva uncialis viridissima sericea filamentis geniculatis ramosis: pinnis secundis.*
In rupibus marinis infra aquæ superficiem passim.
2. *Linum aquaticum.* Fer. Imp. l. 17. c. 12. Dill. musc. t. 5, f. 25. A. Ginann. op. 1. p. 27. t. 33. f. 72.
Conferva Linum filis geniculatis simplicissimis longissimis, articulis cylindricis.
Sinus Nascovienfes & Rödbyenfes Lalandiæ minus profundos occupat.

TAB. DCCLXXII.

- Fungus coronatus vel marmoreus.* Sterb. th. 77, t. 7, f. A. Act. helv. 4, t. 5, f. 1—3. Gled. fung. p. 114.
Schæff. fung. t. 22 & 23.
Agaricus procerus albus squamulosus, stipite longo, annulato & bulboso.
In Sylvis vulgaris.

TAB. DCCLXXIII.

- Fungus vagus alter.* Bat. fung. arimin. 21, t. 8, f. C. D. E.
Agaricus nitidus lamellis niveis distantibus, candidissimis viscidus stipite annulato. Pilelarven p. 79.
In truncis fagi haud frequens.

TAB. DCCLXXIV.

Agaricus mutabilis lamellis purpureis albus, stipite cavo.

Pileus juniorum castaneus est.

In sylvestribus muscolis.

TAB. DCCLXXV.

1. *Clavaria polymorpha rufa.*

In sylvestribus gramineis raro.

2. *Clavaria vermiculata non fistulosa, candida.* Mich. 209, 3. t. 87. f. 12.

In fagetis & pinetis passim.

3. *Clavaria muscoides ramis ramosis acuminatis inæqualibus, luteis.* L. Schæff. fung. t. 173.

In muscolis sterilibus vulgaris.

TAB. DCCLXXVI.

1. *Agaricus betulinus acaulis coriaceus, villosus: margine obtuso, lamellis ramosis anastomosantibus.* L.

In truncis betulæ.

2. *Trichia nivea petiolo brevissimo, capitulo spherico, cortice niveo, filamentis nigris.* Hall. 2160, t. 48, f. 2.

In ligno & foliis putrescentibus.

TAB. DCCLXXVII.

1. *Botrytis spicata grisea seminibus rotundis.* Mich. 212, t. 91, f. 4.

In putrescente pruno armeniaco.

2. *Aspergillus capitatus, capitulo glauco seminibus rotundis.* Mich. 212, t. 91, f. 4.

Mucor glaucus stipitatus, capitulo subrotundo, aggregato. L.

In pomo semiputrido.

TAB. DCCLXXVIII.

Mucilago æstiva rufescens hemisphæroidea. Mich. t. 96, f. 1.

Mucor septicus, unctuosus flavus. L. Schæff. fung. t. 192.

In caudicibus pini putrescentibus.

TAB. DCCLXXIX.

1. *Elvela pusilla supra subcærulescens, subtus albida, margine crenulato.*

In lignis putrescentibus.

2. *Elvela minuta supra flava, subtus lanuginosa, alba.*

In ramalibus.

3. *Elvela equina globosa fulva, externe setosa.*

In fimo equino.

TAB. DCCLXXX.

1. *Cyatboides cyatbiforme cinereum & veluti sericeum.* Mich. pl. 222, t. 102, f. 1. Schæff. fung. t. 180. Hall. 2215.

Peziza sericea, campanulata tomentosa, grisea, intus plumbea striis concentricis.

In tabulatis putrescentibus.

2. *Cyatboides scutellatum ore crispo fructibus nigris majoribus.* Mich. pl. 222, t. 102, f. 4.

Peziza scutellaris globosa, tomentosa, cinerea.

In lignis putridis.

Typis M. HALLAGER.

Prostat apud Auctorem, & Bibliopolas PHILIBERT & HEINICKE & FABER.

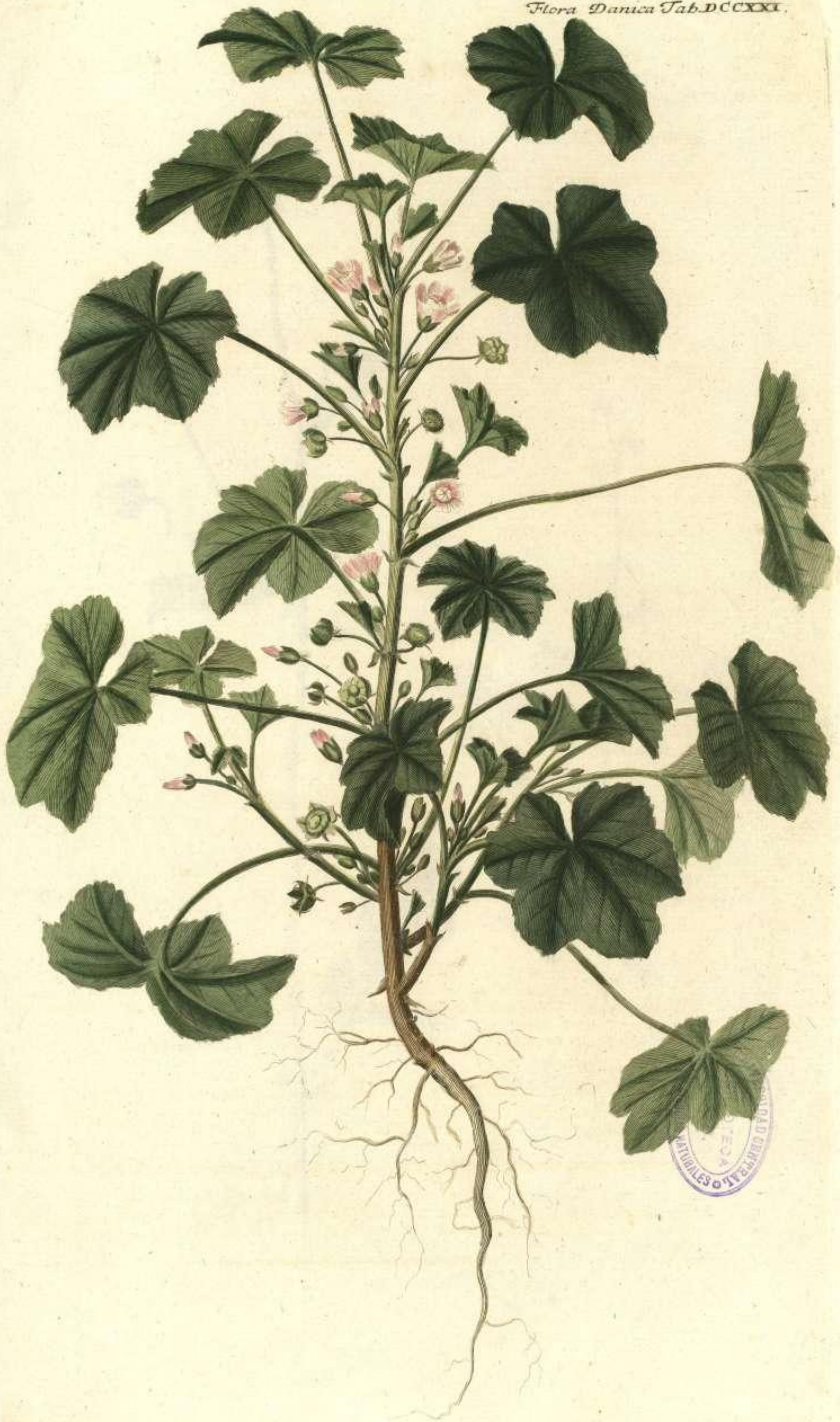

ROYAL BOTANICAL GARDEN
EDINBURGH







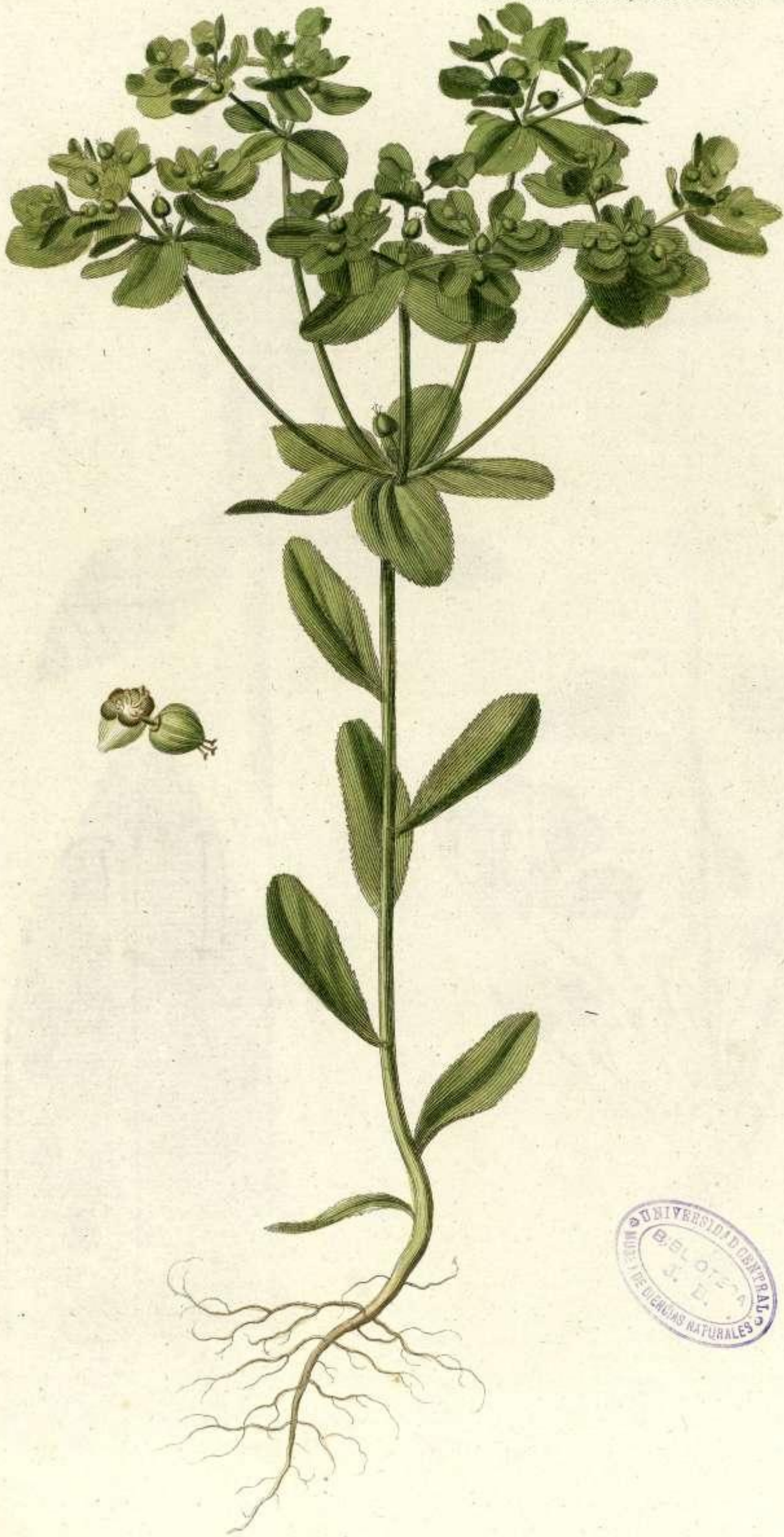









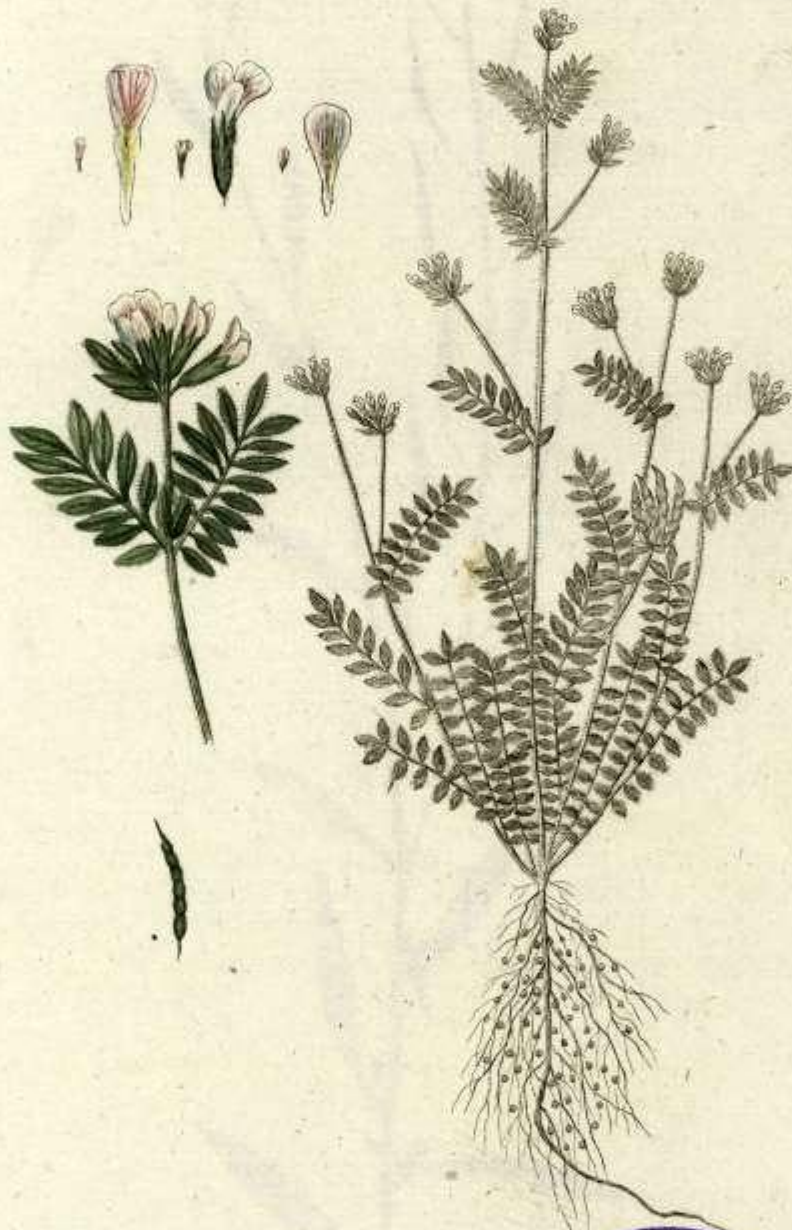

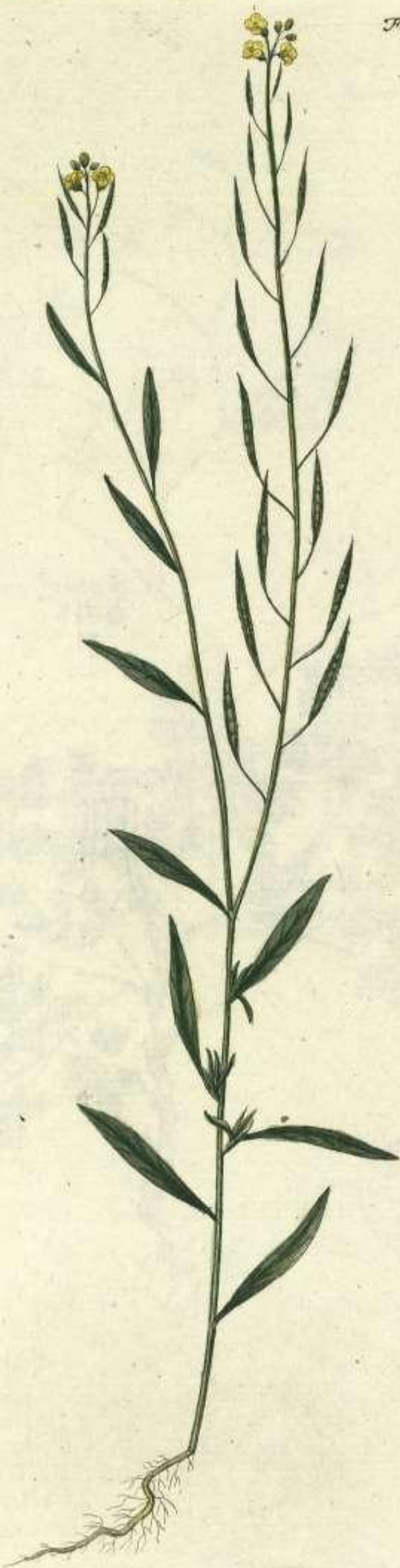

BIBLIOTECA
DE
CIENCIAS Y ARTES



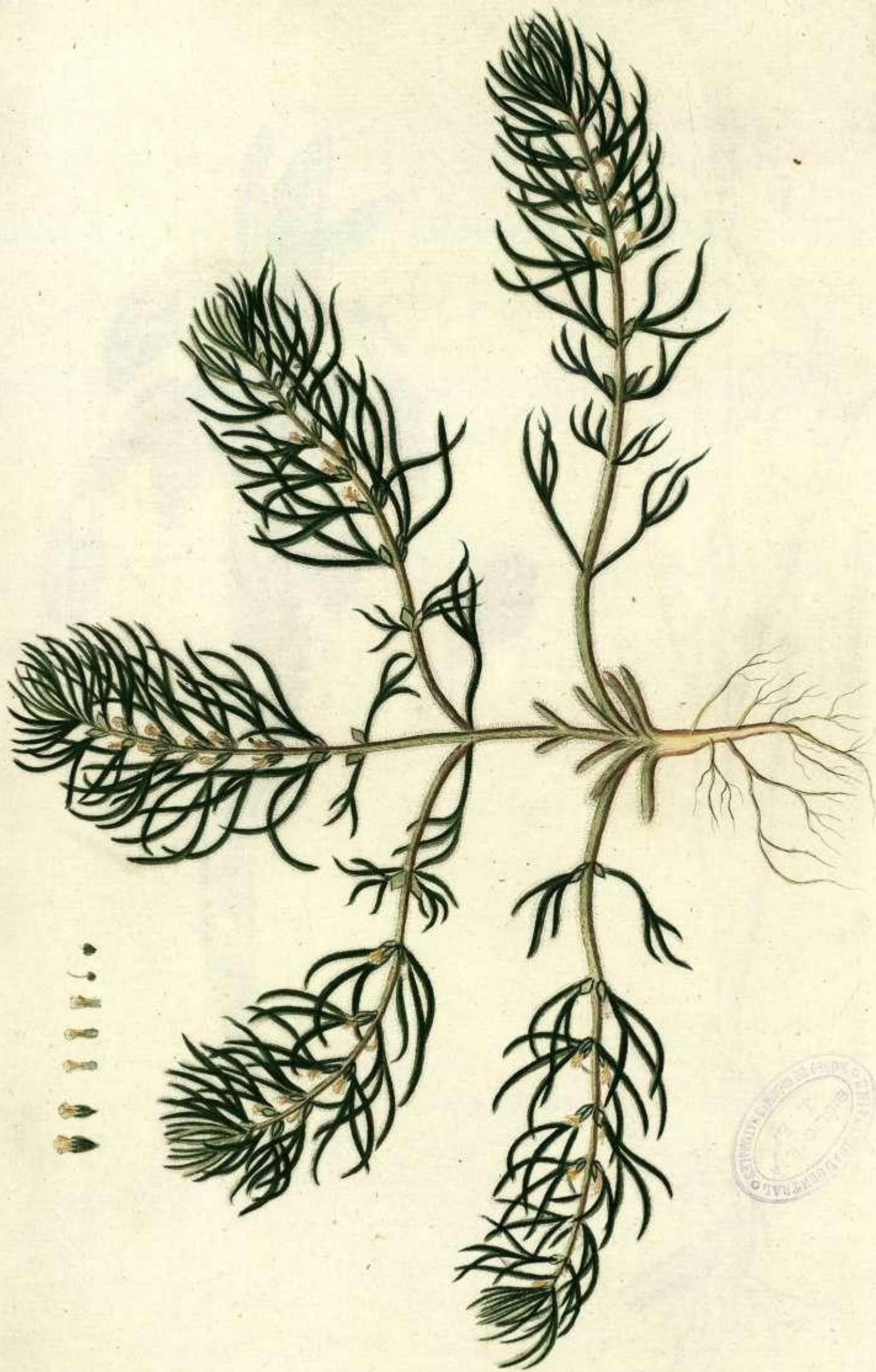

•
•
•
•
•
•
•



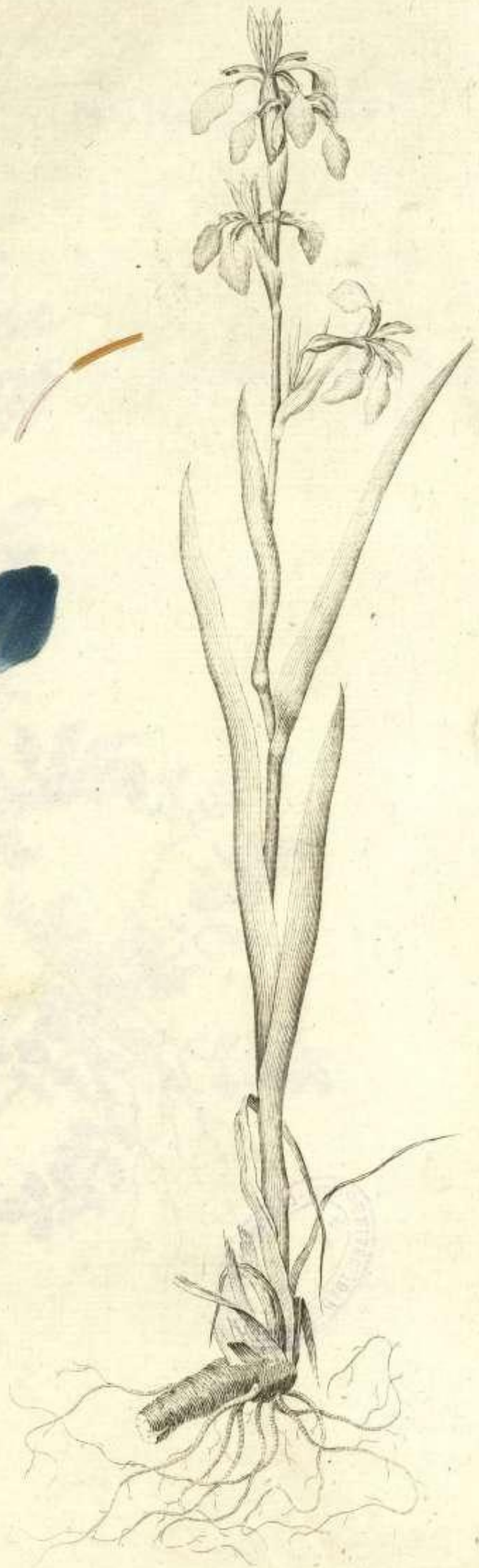





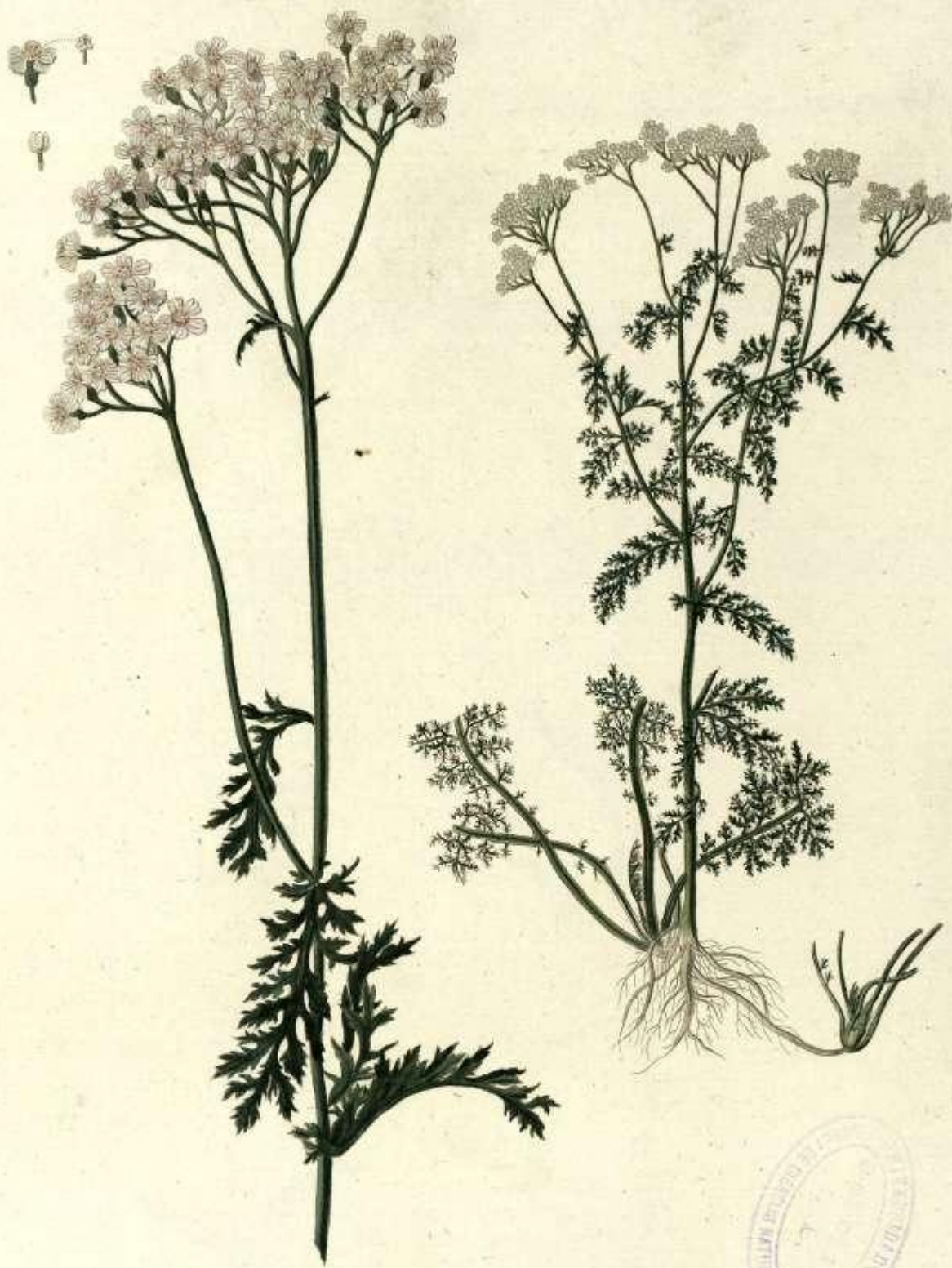



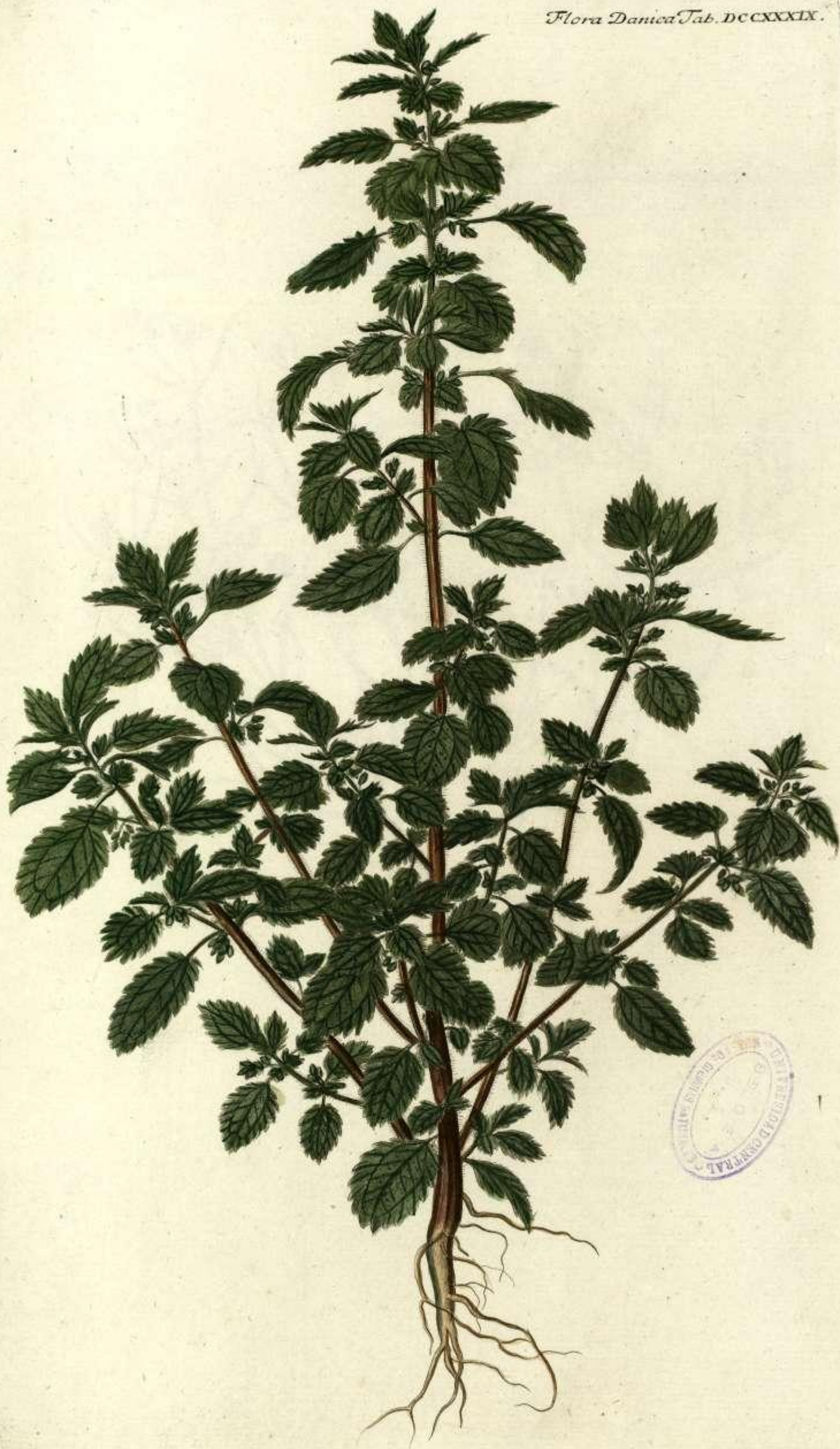

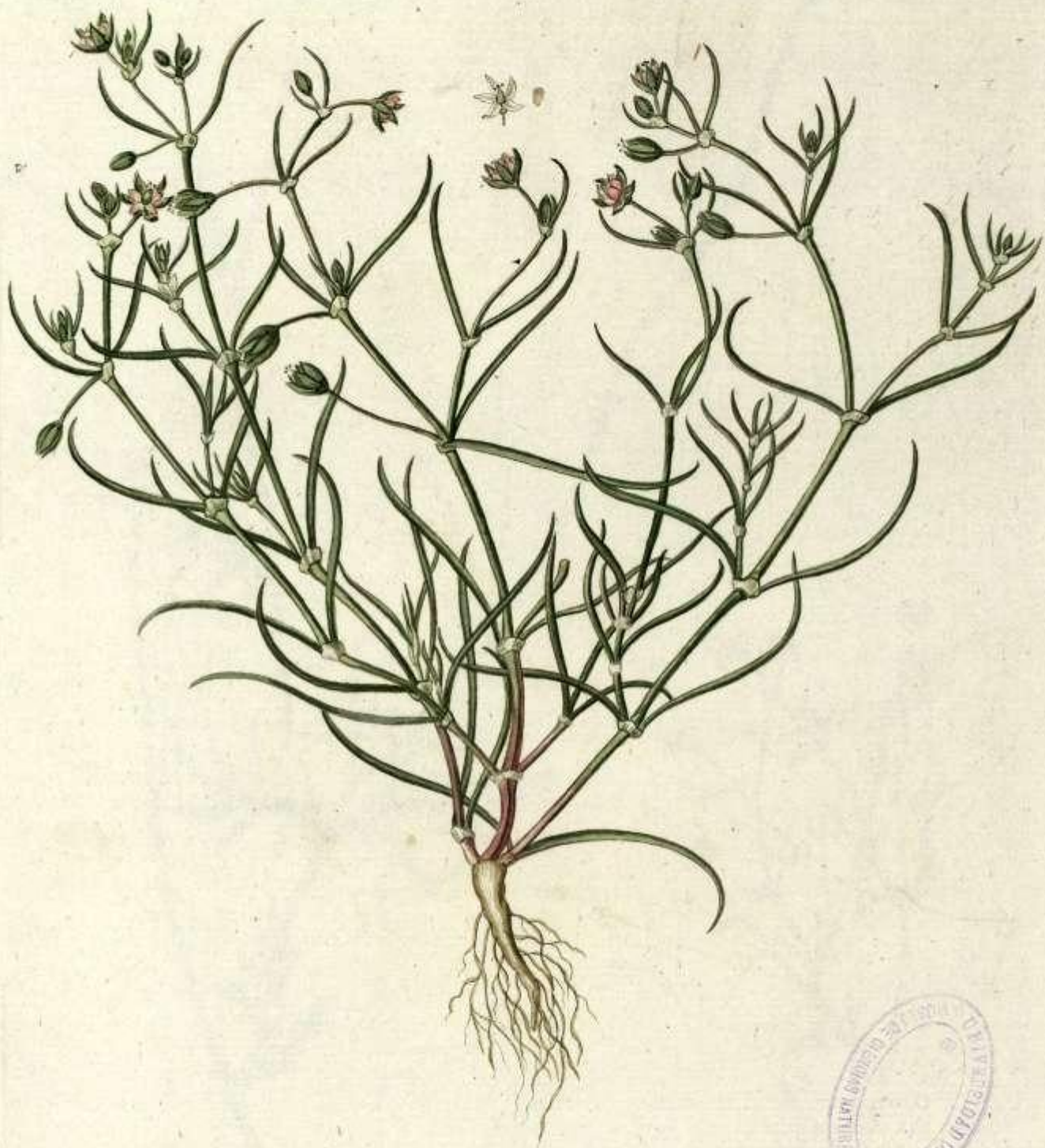

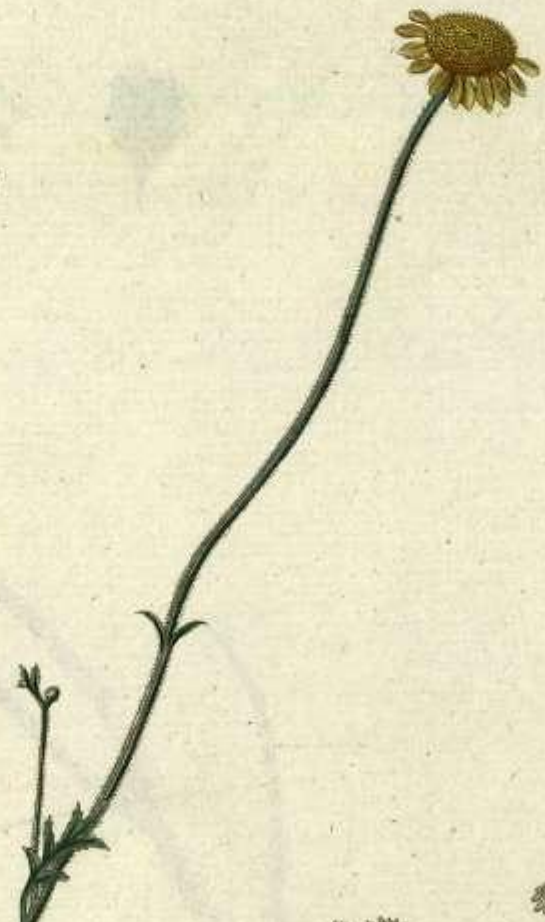





ROYAL DANISH BOTANICAL GARDEN
COPENHAGEN

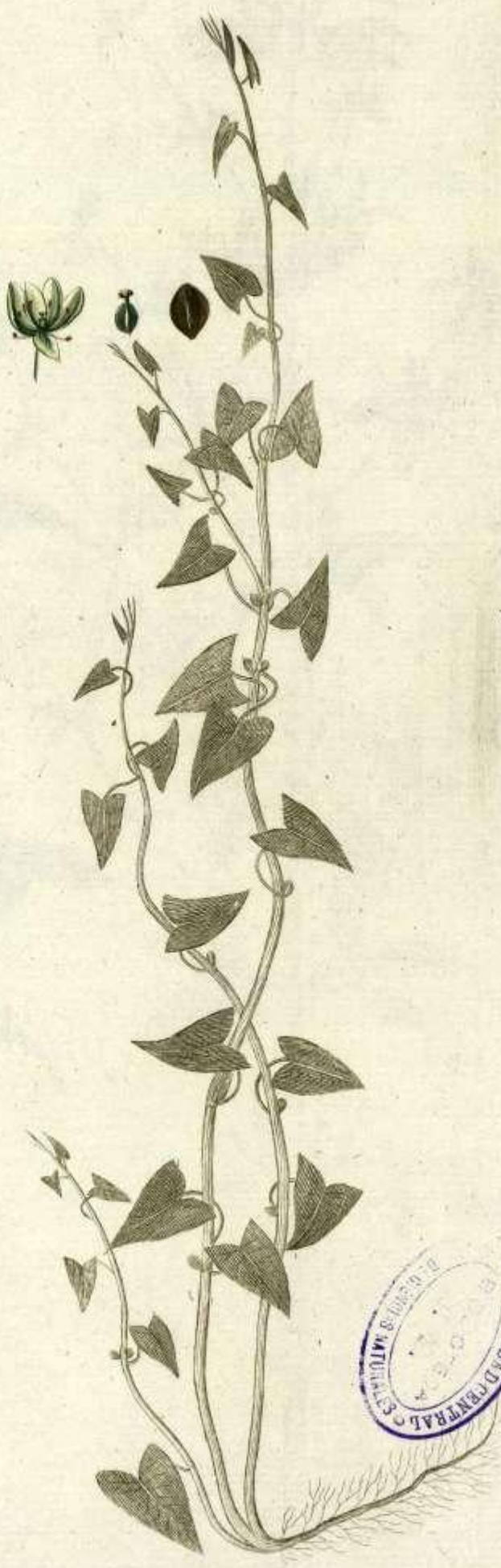

UNIVERSIDAD CENTRAL
DE MEXICO
SERVICIO DE BIBLIOTECA
Y DOCUMENTACION

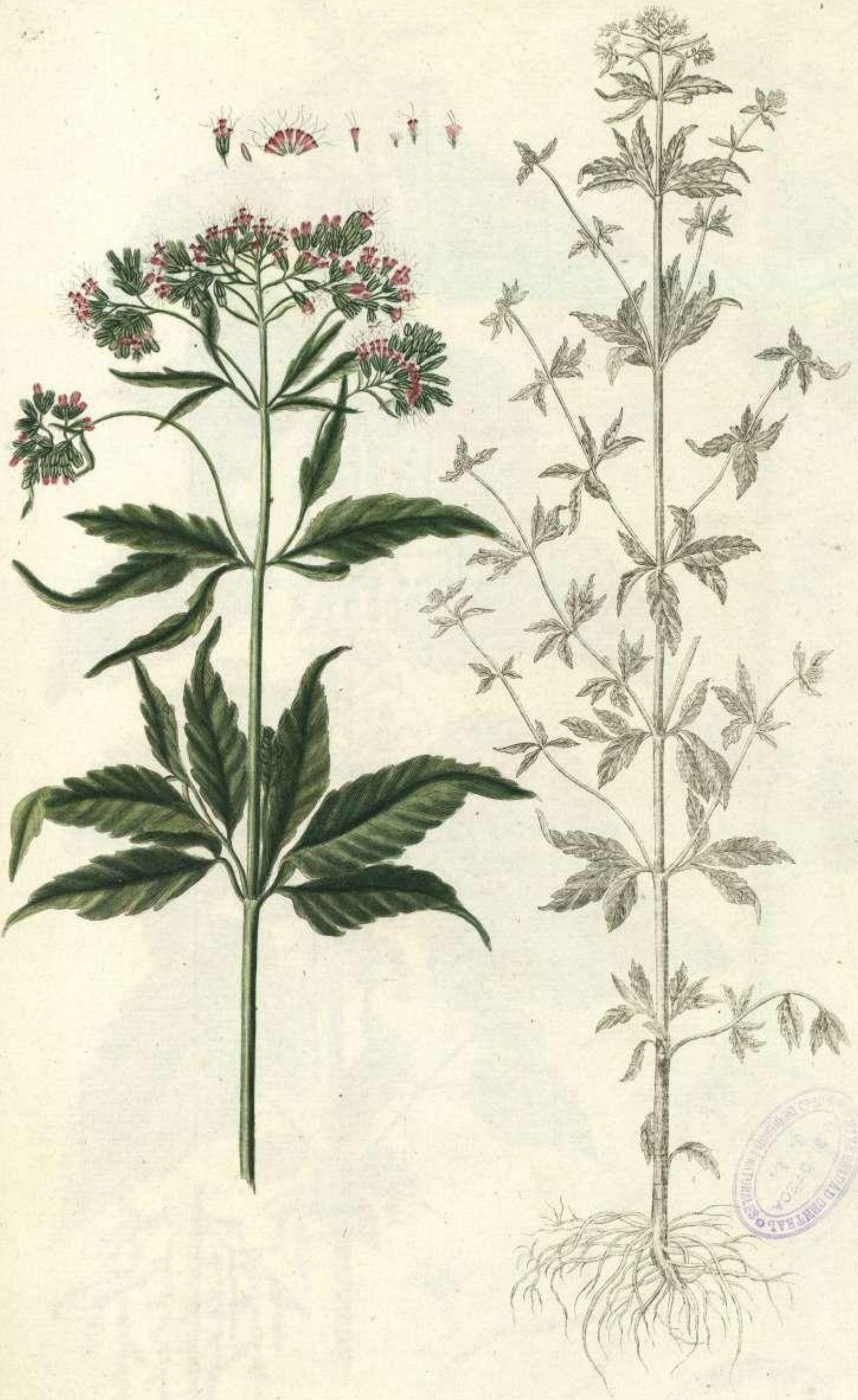



BIBLIOTECA
DE
CIENCIAS NATURALES





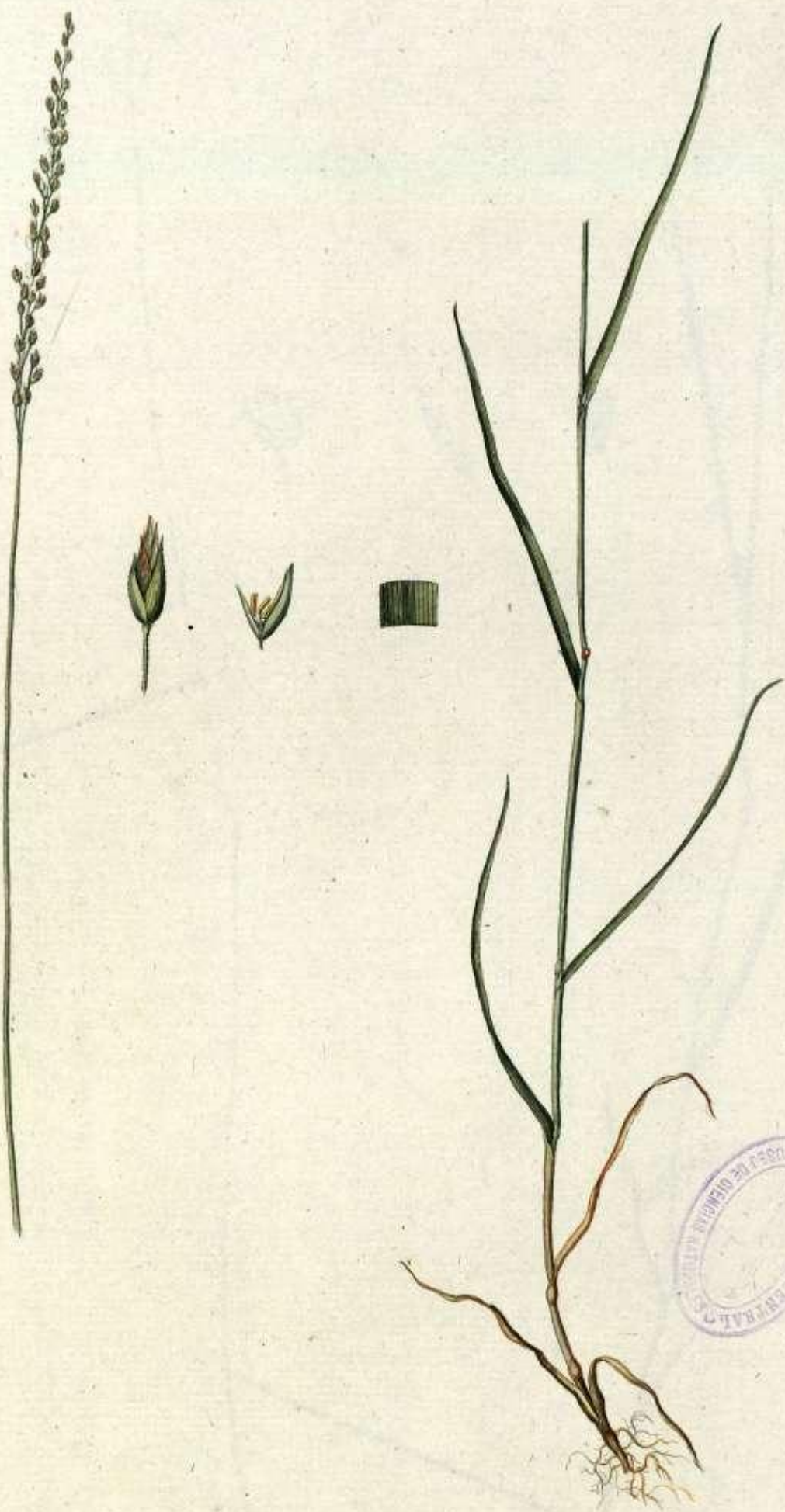

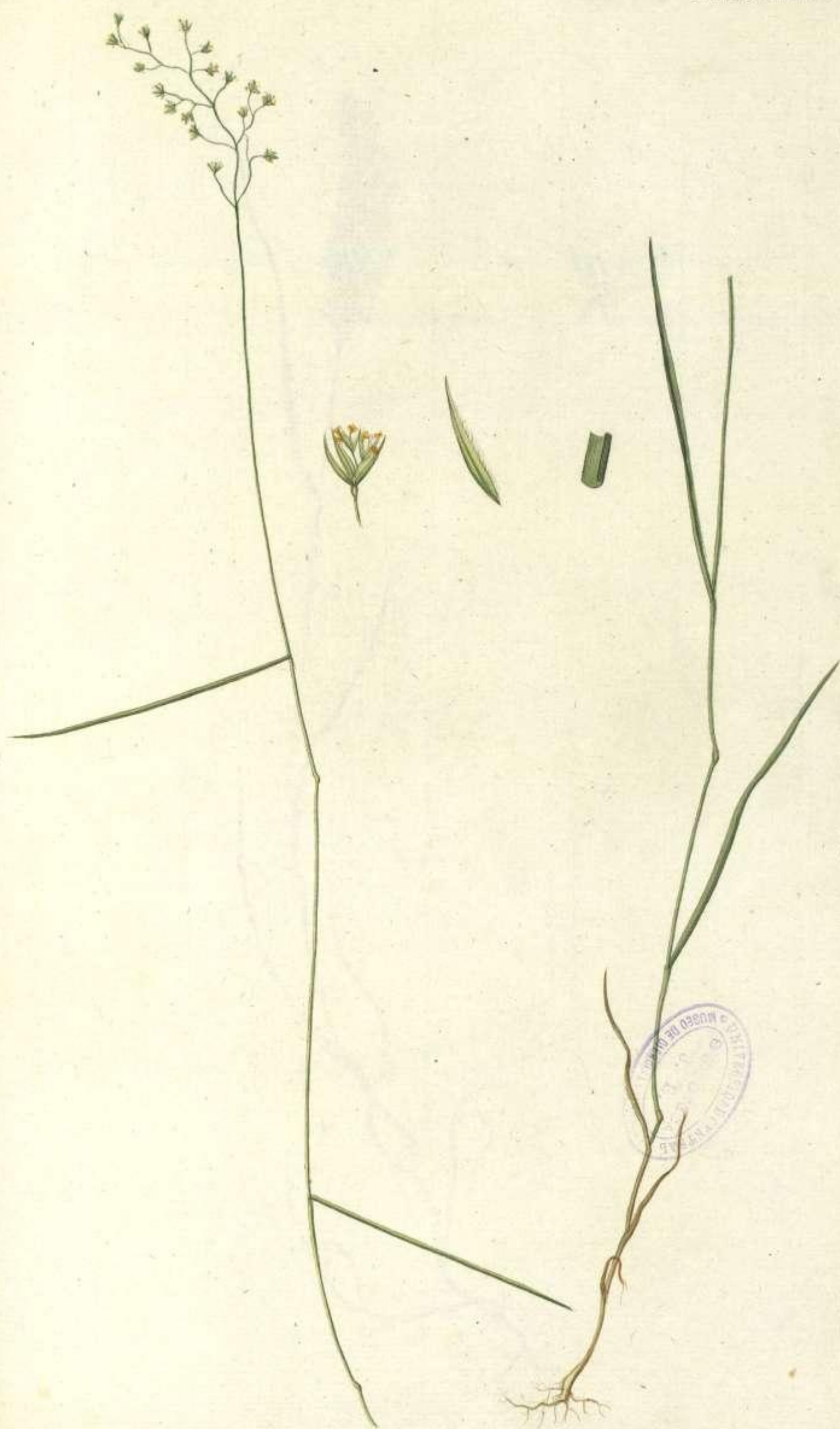

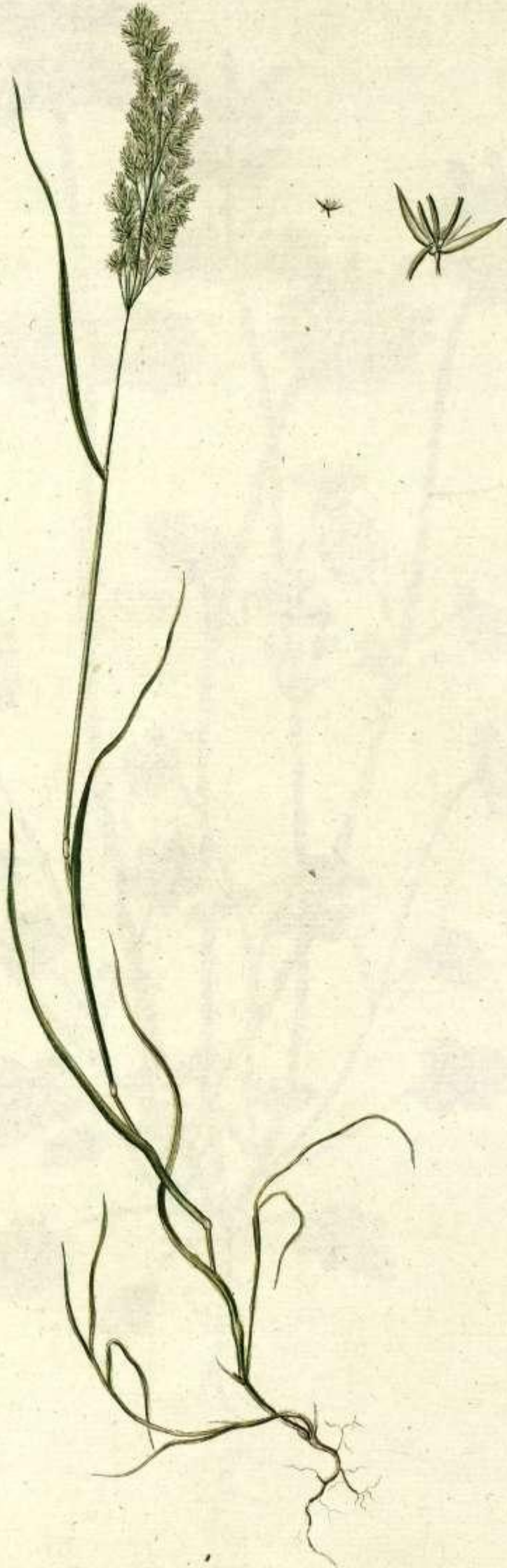

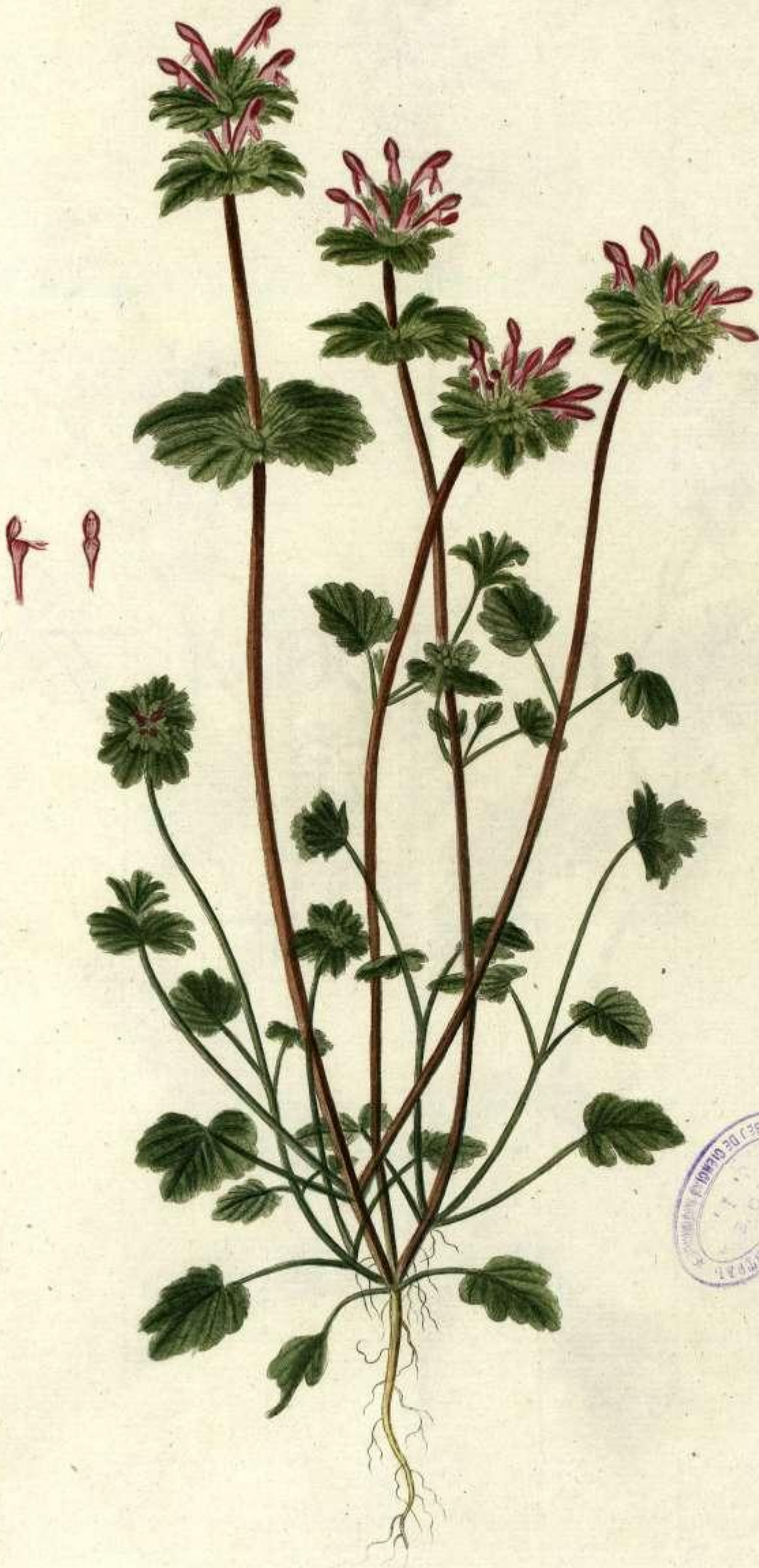



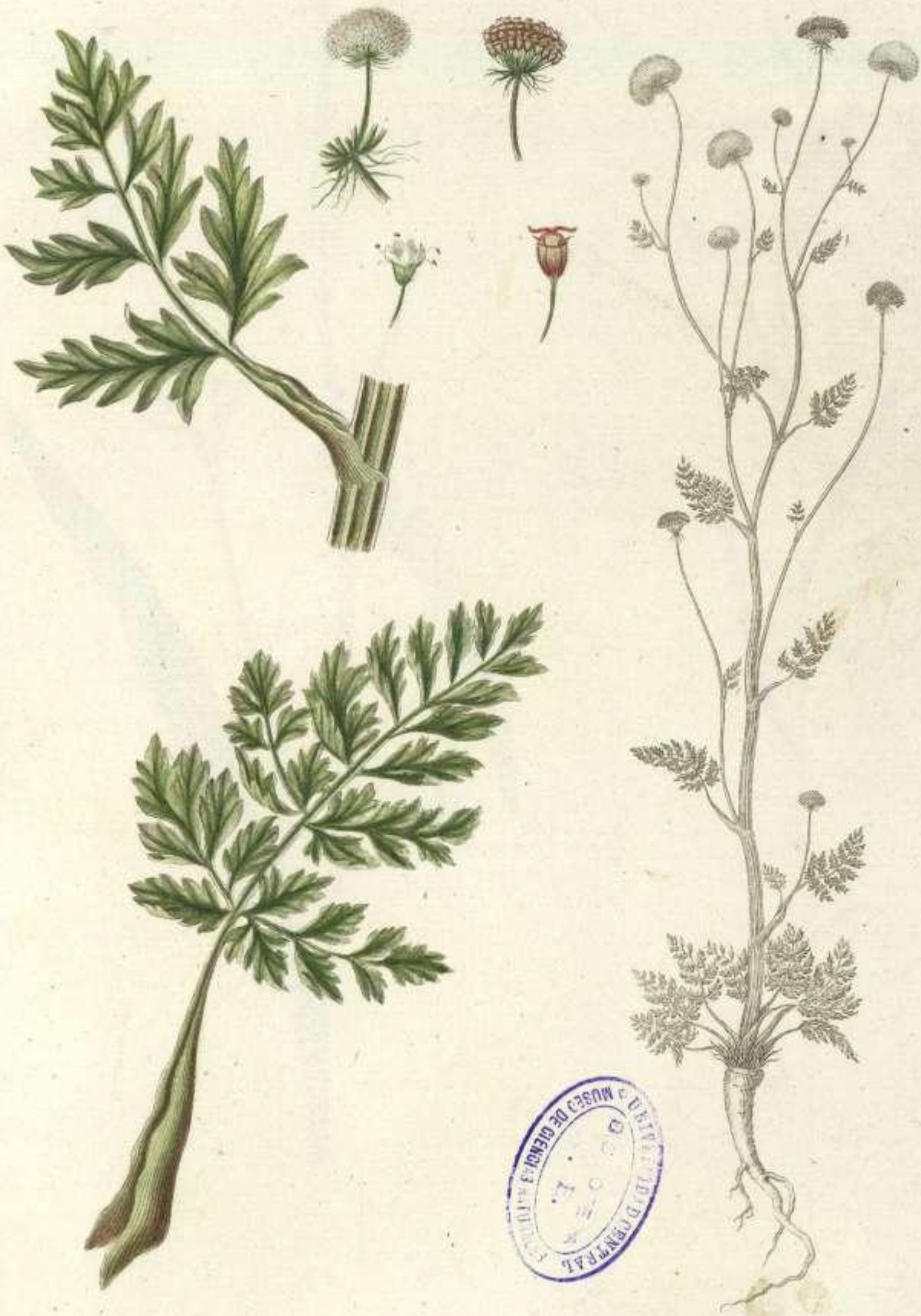







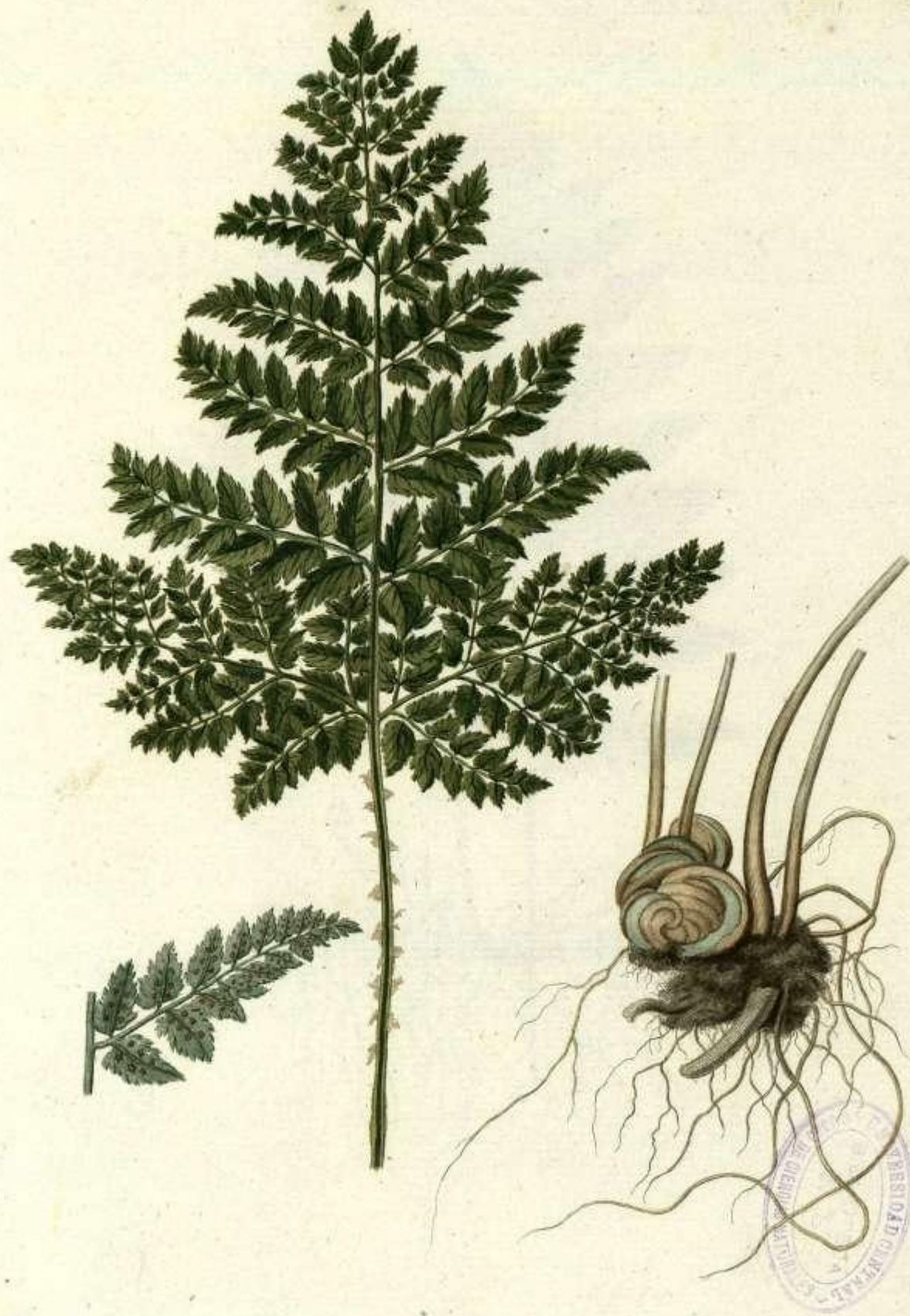

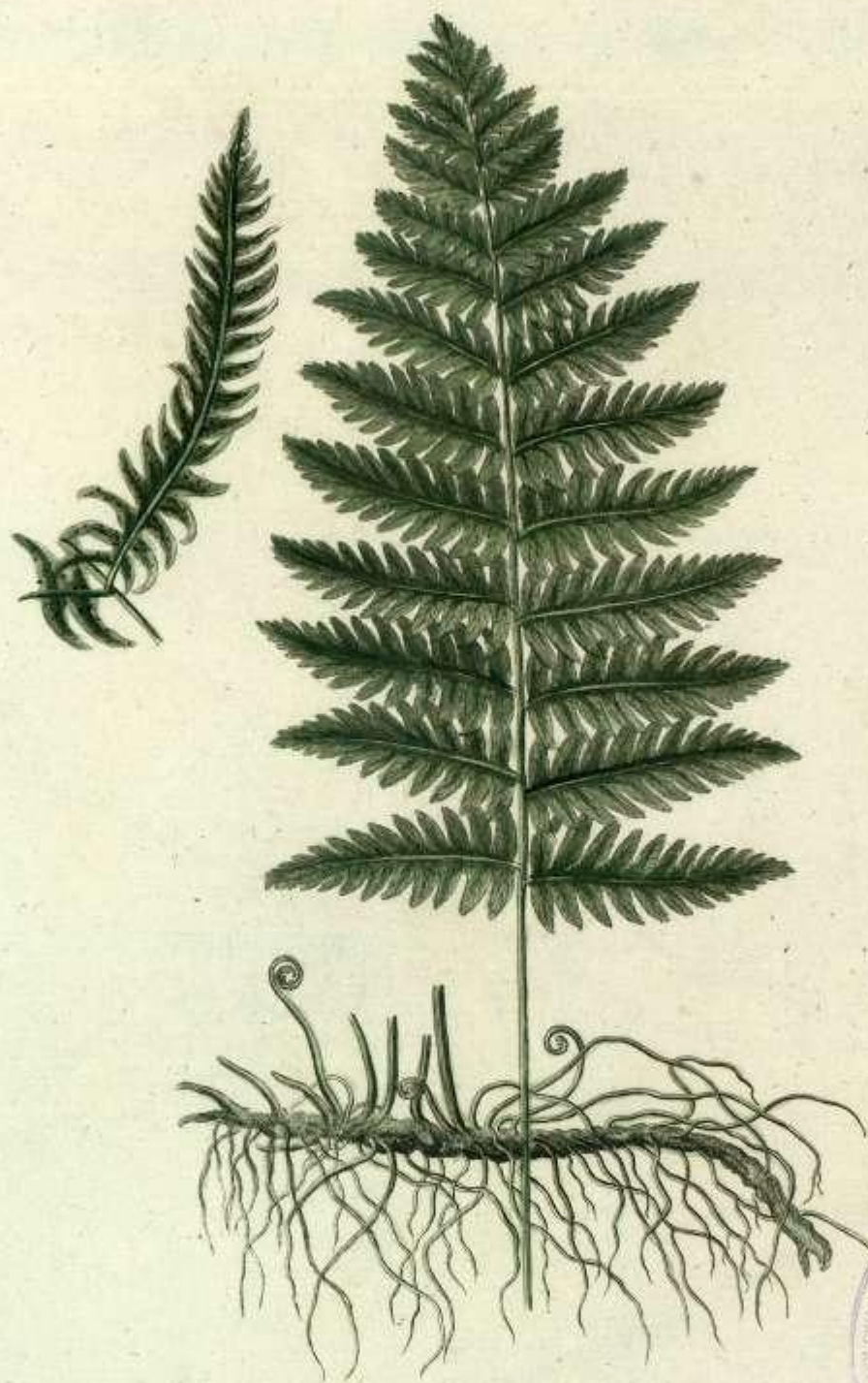

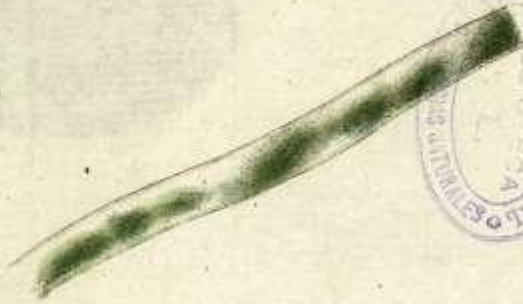
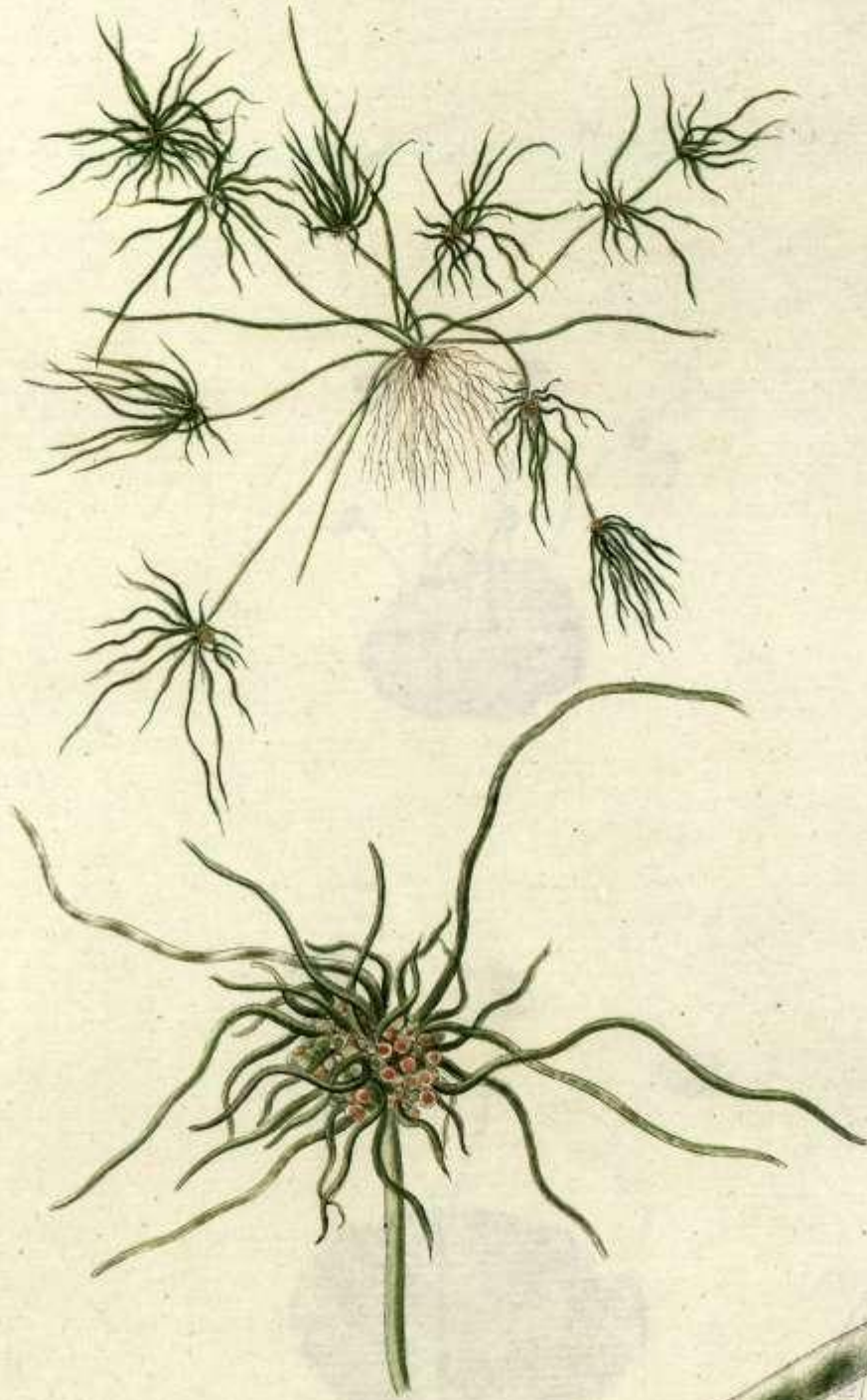



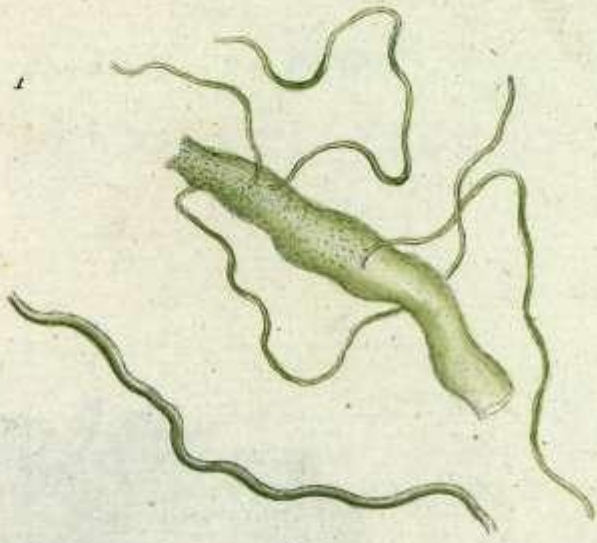

Flora Danica Tab. DCCLXIV.





Flora Danica Tab. DCCLXVI.



1.



2.



Flora Danica Tab. DCCLXVIII.



Flora Danica Tab. DCCLXIX.

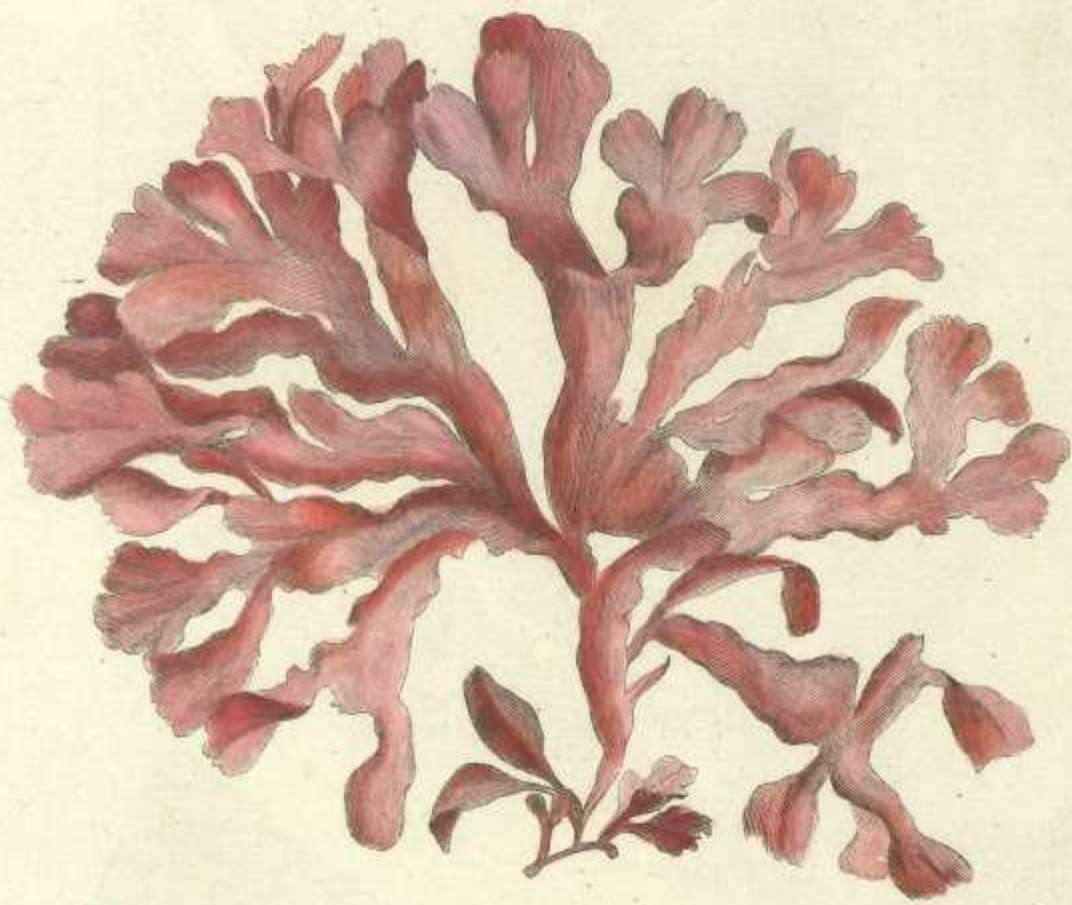



ROYAL DANISH BOTANICAL GARDEN
BIBLIOTHECA
JULIUS & NYLUND

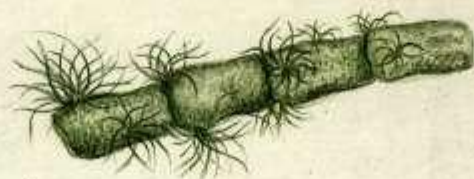
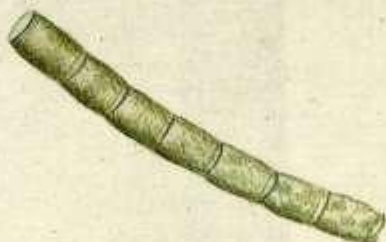
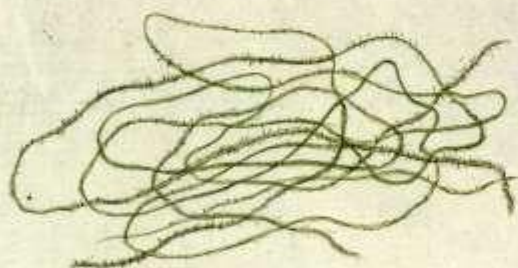

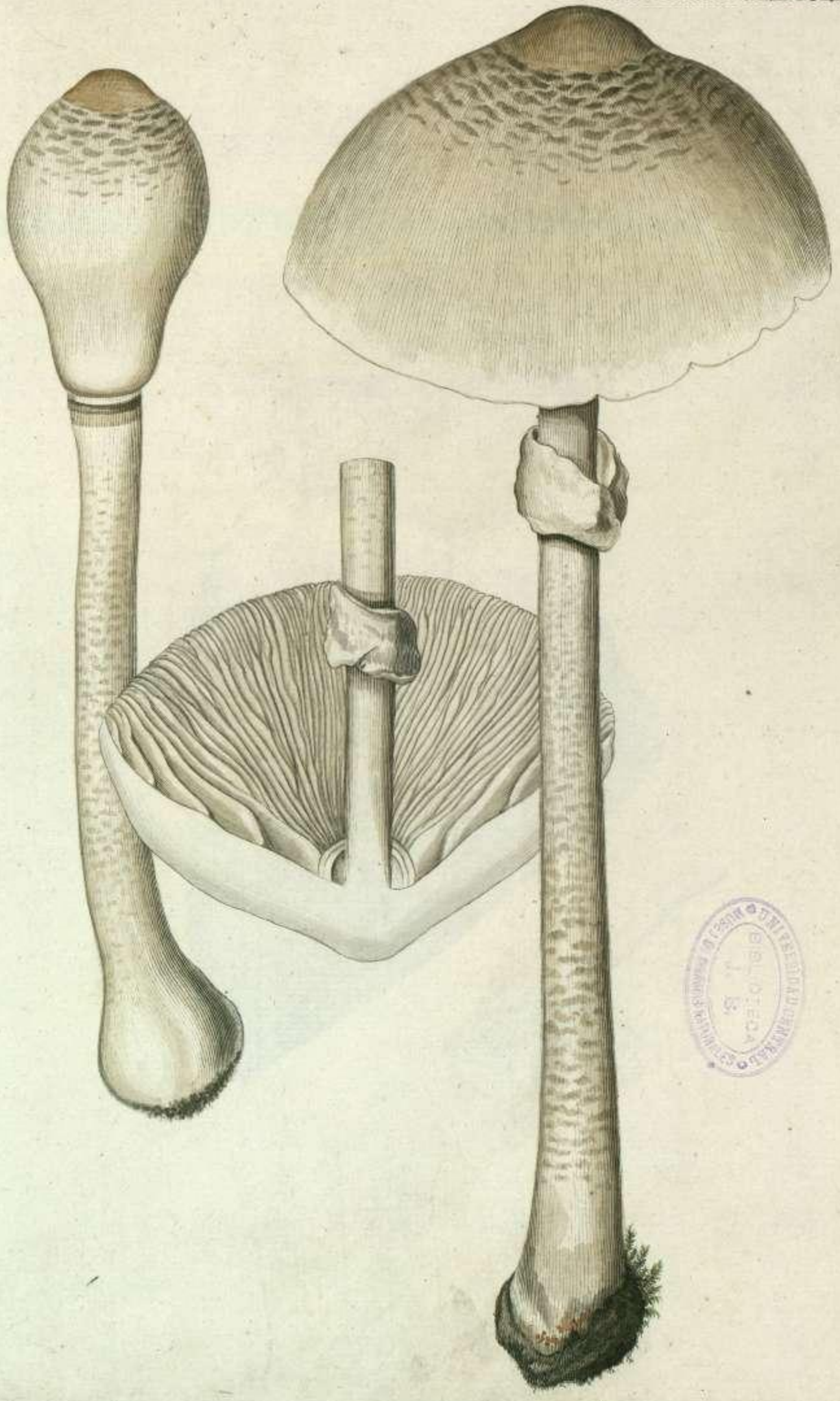





1.

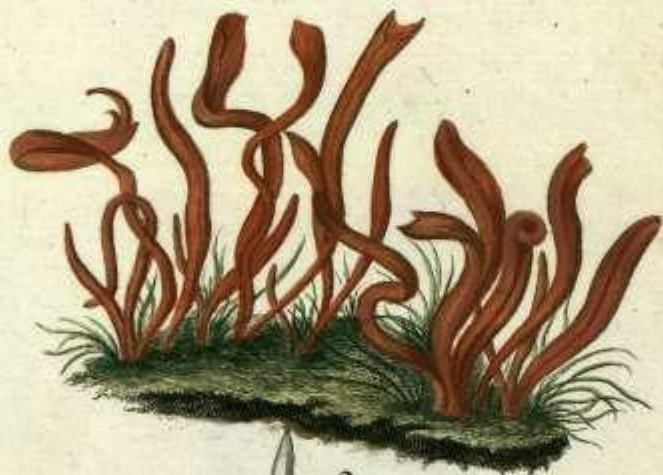

2.



3.



Flora Danica Tab. DCCLXXVI.

1



2



Flora Danica Tab. DCCLXXVII





Flora Danica. Tab. DCCLXXIX.

1.

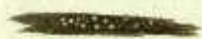

2.



3.





2.



FLORÆ DANICÆ
ICONUM

FASCICULUS DECIMUS - QUARTUS.

MDCCLXXX.



FLORAE DANICAE

ICONUM

FRANCISCVS BECHMVS. GVAETIVS.

MDCCLXXV



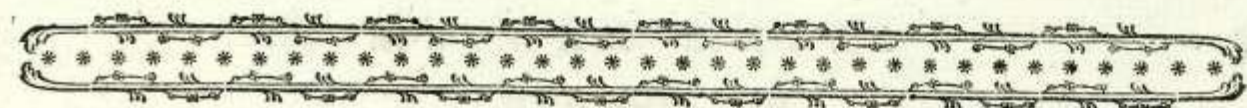

NOMENCLATURA
ET
LOCINATALES PLANTARUM,
quas Decimus-Quartus hic Fasciculus exhibet.



TAB. DCCLXXXI.

Lathyrus angustifolius, radice tuberosa. Lœf. Fl. Pruf. t. 37.
Orobus tuberosus foliis pinnatis lanceolatis, stipulis semisagittatis integerrimis, caule simplici. L. Lœf. Fl. Pruf. t. 37. Fl. Fridr. 576.
In pratis, imprimis sylvestribus.

TAB. DCCLXXXII.

Campanula latifolia foliis ovato-lanceolatis, caule simplicissimo tereti, floribus solitariis pedunculatis, fructibus cernuis. L.
Huc referenda plurima auctorum synonyma *Camp. latif.*, minus vero ad *latifoliam* Fl. Dan. t. 85. hanc enim flore omni ætate albo in Norvegia, illam autem flore cæruleo & in album & griseum vergente in Dania tantum reperi, an revera mære varietates?
In Daniæ lucis humidis minus frequens.

TAB. DCCLXXXIII.

Anonis spinosa flore purpureo. B. P. 389.
Ononis spinosa floribus racemosis solitariis, foliis ternatis, solitariisque, ramis spinosis. L. Hudf. p. 273. Retz. Fl. Scand. pr. 782.
In arvis sterilioribus.

TAB. DCCLXXXIV.

Jacobæa alpina laciniata flore Buphtbalmi. B. P. 131. Lœf. Fl. Pruf. t. 35.
Senecio aquaticus corollis radiantibus, foliis dentatis, radicalibus ovatis, caulinis pinnatifidis: lacinia extima majore. Hudf. p. 317.
In aquosis raro.

TAB. DCCLXXXV.

Lathyrus majoris species flore rubente & albido minore dumetorum s. germanicus. Ray Syn. 319.
An varietas *Lathyrus silvestris* Fl. Dan. t. 325., foliis vero caule triplo vel quadruplo latioribus L. *latifolio* accedit.
In maritimis Lalandiæ.

TAB. DCCLXXXVI.

Aster montanus luteus salicis glabro folio. B. P. 266.
Inula salicina foliis lanceolatis recurvis serrato-scabris, ramis angulatis, floribus inferioribus altioribus. L.
In pratis sterilioribus.

TAB. DCCLXXXVII.

Campanula foliis Echii. B. Prodr. p. 36. fig.
Campanula Cervicaria hispida, floribus sessilibus, capitulo terminali, foliis lanceolato-linearibus undulatis. L. Gmel. Fl. Sib. 3. t. 31.
In virgultetis Lalandiæ.

TAB. DCCLXXXVIII.

Rubus idæus. B. P. 479.
Rubus idæus foliis quinato-pinnatis ternatisque, caule aculeato, petiolis canaliculatis. L.
In dumetis lapidosis passim.

TAB. DCCLXXXIX.

Hedera terrestris vulgaris. B. P. 306.
Glecoma hederacea foliis reniformibus crenatis. L.
In sepibus vulgaris.

TAB. DCCXC.

Apium palustre & apium officinarum. B. P. 154.
Apium graveolens foliis caulinis cuneiformibus. L.
In maritimis udis depressis Lalandiæ.



TAB. DCCXCI.

Senecio denticulatus corollis revolutis, foliis amplexicaulibus pinnatifidis: pinnis dentatis; calycibus conicis: squamis minimis intactis.

Possit esse *Sen. triflorus*, at hic in Ægypto, nec folia sinuata sed pinnatifida sunt.

In maritimis fabulosis Lalandiæ.

TAB. DCCXCII.

Lychnis sylvestris alba simplex. B. P. 204.

Lychnis dioica alba floribus dioicis. L.

In pratis apricis utriusque regni.

TAB. DCCXCIII.

Thlaspi arvense filiquis latis. B. P. 105.

Thlaspi arvense filiculis orbiculatis, foliis oblongis, dentatis, glabris. L.

In arvis cultis & hortis vulgare.

TAB. DCCXCIV.

Mentha crispa verticillata. B. P. 227.

Mentha sativa floribus verticillatis, foliis ovatis acutiusculis serratis, flaminibus corolla longioribus. L. *M. verticillata* Hudf. P. 222.

Juxta ripas annuum Daniæ raro.

TAB. DCCXCV.

Ranunculus pratensis repens hirsutus. B. P. 179.

Ranunculus repens calycibus patulis, pedunculis sulcatis, stolonibus repentibus, foliis compositis. L.

In pratis & hortis vulgaris.

TAB. DCCXCVI.

Trifolium lupulinum alterum minus. Raji Syn. 2, p. 330, t. 14, f. 3.

Trifolium procumbens spicis ovalibus imbricatis: vexillis deflexis persistentibus, caulibus procumbentibus. L.

In arvis Daniæ passim.

TAB. DCCXCVII.

Tragopogon purpureo-cæruleum porri folio. B. P. 274. Morif. 3, t. 9, f. 5.

Tragopogon porrifolium calycibus corollæ radio longioribus, foliis integris strictis, pedunculis superne incrassatis. L.

In grammeis circa Nykiöbing Falstriae & Nascov Lalandiæ.

TAB. DCCXCVIII.

Mespilus Apii folio sylvestris non spinosa, sive sorbus torminalis. B. P. 454.

Cratægus torminalis foliis cordatis septangulis, lobis infimis divaricatis. L.

In sepibus raro.

TAB. DCCXCIX.

Potentilla retusa foliis ternatis, hirtis, apice retuso, tridentato.

Folia subtus grisea utrinque subpilosa.

In Grænlandia. Vener. Missionarius Balvig misit.

TAB. DCCC.

Lotus tetragonolobus maritimus, flore luteo. Barth. act. vol 2, p. 346.

Lotus maritimus leguminibus solitariis membranaceo-quadrangulis, foliis glabris, bracteis lanceolatis. L. Fl. Sv. 676.

Folia subtus pubescentia. L. *siliquosus* huic valde affinis.

In pascuis maritimis Lalandiæ, raro.

TAB. DCCC I.

Abinthium alpinum incanum. B. P. 139. p. 71.

Artemisia rupestris foliis pinnatis, caulibus ascendentibus, floribus globosis, cernuis, receptaculo papposo. L.

In rupibus Opdalensibus Norvegiæ.

TAB. DCCC II.

Androsæmon hirsutum. B. P. 280.

Hypericum hirtutum floribus trigynis, calycibus, serrato-glandulosis, caule tereti erecto, foliis ovatis subpubescentibus. L.

In dumetis Lalandiæ.

TAB. DCCC III.

Polygonum. B. P. 281, 1—3.

Polygonum aviculare (brevisolium) floribus octandis trigynis, axillaribus, foliis lanceolatis, caule procumbente herbaceo. L. Retz Fl. Sc. 425, 7.

In ruderalis vulgare

TAB. DCCCIV.

Vicia multiflora. B. P. 345.*Vicia Cracca pedunculis multifloris, floribus imbricatis, foliolis lanceolatis pubescentibus, stipulis integris.* L.

In agris & pratis vulgaris.

TAB. DCCCIV.

Asparagus sylvestris & maritimus. B. P. 490.*Asparagus officinalis caule herbaceo tereti, foliis setaceis, stipulis paribus.* L.

In ora maritima minorum insularum Daniæ vulgaris.

TAB. DCCCVI.

Lychnis apetala calyce inflato, corolla calyce brevior, caule subuni-floro, hermaphroditico. L. Fl.

Lapp. p. 143, t. 12, f. 1.

In alpihus Norvegiæ passim.

TAB. DCCCVII.

Gramen montanum spica foliacea graminea. Scheuchz. it. alp. 1, t. 4, f. 2.*Poa alpina (vivipara) panicula diffusa, ramosissima spiculis sexfloris cordatis.* L.

In alpihus Norvegiæ vulgaris.

TAB. DCCCVIII.

Chamaecerasus dumetorum fructu gemino rubro. B. P. 451.*Lonicera Xylosteum pedunculis bifloris, baccis distinctis, foliis integerrimis pubescentibus.* L.

In sepibus utriusque Regni, haud tamen frequens.

TAB. DCCCIX.

Brassica sylvestris foliis circa radicem cichoraceis. B. P. 112.*Turritis glabra foliis radicalibus dentatis hispida, caulinis integerrimis amplexicaulibus, glabris.*

L. Hall. 1, 455.

In campis apricis passim.

TAB. DCCCX.

Hieracium murorum angustifolium, non sinuatum. B. P. 129. pr. p. 67. f.*Hieracium cymosum foliis lanceolatis integris, pilosis, scapo subnudo, basi piloso, floribus subumbellatis.* L. Hall. 1, p. 22, n. 51. b.

In rupe Haaöen sinus Norvegiæ Dröbakienfis.

TAB. DCCCXI.

Helleborine latifolia montana. B. P. 186.*Serapias latifolia bulbis fibrosis, foliis ovatis amplexicaulibus, floribus pendulis labio lanceolato.* L.

Hall. 1297. t. 40. Gun. Fl. N. 970. t. 5. f. 3.

In fylvis montosis passim.

TAB. DCCCXII.

Pseudo-orchis. B. P. 84.*Satyrrium repens bulbis fibrosis, foliis ovatis radicalibus, floribus secundis.* L. Hall. 1295. t. 22.

Gunn. Fl. N. 321, t. 6, f. 1. Jaquin aust. t. 369.

In fylvis subalpinis Norvegiæ.

TAB. DCCCXIII.

Bryonia alba baccis nigris. B. P. 297.*Bryonia alba foliis palmatis utrinque calloso-scabris.* L.

In sepibus Daniæ haud vulgaris.

TAB. DCCCXIV.

Clinopodium arvense ocyimi facie. B. P. 225.*Thymus Acinos floribus verticillatis, pedunculis unifloris, caulibus erectis subramosis, foliis acutis ferratis.* L. Hall. 237. poll. palat. 575. Gun. Fl. N. 158.

In rupibus sinus Dröbakienfis Norvegiæ.

TAB. DCCCXV.

Typha palustris clava gracili. B. P. 20.*Typha angustifolia foliis semicylindricis, spica mascula femineaque remotis.* L. Hall. 1306.

Gun. Fl. N. 342.

In paludosis Daniæ passim, in Norvegia rarior.

B

TAB.



TAB. DCCCXVI.

Scorzonera latifolia humilis nervosa. B. P. 275.

Scorzonera humilis caule subnudo unifloro, foliis lato-lanceolatis nervosis planis, L. Jac. austr. t. 36.
In pratis apricis Daniæ passim.

TAB. DCCCXVII.

Gramen junceum aquaticum capitulis cum foliis capillaceis simul ortis proliferum. Plukn. 179, t. 32, f. 3. Hall. 1320.

Junci bulbosi varietas maxime repens & vivipara.
In palustribus & fossis aquaticis.

TAB. DCCCXVIII.

Kali spinoso affinis. B. P. 289.

Salsola kali herbacea decumbens foliis subulatis spinosis scabris, calycibus marginatis axillaribus. L.
Variat foliis longioribus, minus scabris.

In littoribus fabulosis.

TAB. DCCCXIX.

Conferva nitida filamentis simplicibus, longis articulatis.
Superficiem aquæ puteorum passim obtegit.

TAB. DCCCXX.

Conferva distorta filamentis ramosis, ramis ramulisque distortis, inarticulatis.
In lacu Havniensi Peblinge dicto, rarissime.

TAB. DCCCXXI.

Linum marinum. Act. Barth. vol. 1. p. 118.

Fucus Filum fronde filiformi subfragili, opaca. L. Gun. Fl. N. 347.
In mari Balthico profunditate duarum orgyiarum vulgaris.

TAB. DCCCXXII.

Muscus capillaceus, capitulis pyriformibus tubulosis. Buxb. Cent. 2, 1, t. 1, f. 1. Vaill. 130. t. 26, f. 4. Dill. musc. 343, t. 44, f. 3.

Splachnum ampullaceum unbraculo ampullaceo obconico. L.

Huc referendum synonymon Buxbaumii, quod Spl. *vasculoso*, cujus figura in tab. 192. Fl. Dan. expressa est, minus bene substituitur. Flores stellatos multociens minores nemo auctorum indicat.
In cespitibus fungosis paludum sylvestrium Norvegiæ, rarum.

TAB. DCCCXXIII.

1. *Bryum pendulum antheris pendulis, furculis procumbentibus, pedunculo brevissimo, foliis setaceis, flexuosis.*

Refert Bryum Halleri 1802, t. 46, f. 8. at hoc erectum & ramosum ciliisque capsulæ rubris instruitur.
In rupibus Gulbrandsdalen Norvegiæ juxta cataractam *Hunner-fossen*.

2. *Hypnum dendroides sericeum setis & capsulis longioribus erectis.* Dill. musc. 313, t. 40, f. 48.
Hypnum dendroides furculo erecto, ramis fasciculatis terminalibus simpliciusculis, antheris erectis.

L. Fl. Fridr. 919. Weif. crypt. 245.
In muscosis sylvestribus utriusque regni.

TAB. DCCCXXIV.

1. *Bryum reclinatum foliis falcatis scoparum effigie.* Dill. m. t. 46, f. 16.

Bryum scoparium antheris erectiusculis, pedunculis aggregatis, foliis secundis, recurvatis, caule declinato. L.

2. *Hypnum dentatum vulgatissimum operculis obtusis.* Dill. musc. t. 38, f. 29.

Hypnum rutabulum ramis vagis subrepentibus, foliis ovatis mucronatis, imbricatis. L.

3. *An Bryum glaucum,* Dill. m. t. 46, f. 20? *Bryo* f. 17. *potius ob furculos apice non ramosos accedere videtur.*

1 & 2 in Sylvis passim, 3 rarius.

TAB. DCCCXXV.

1. *Lichen rosaceus leprofus tuberculis niveis nigro punctatis.*

In cortice arborum raro.

2. *Lichenooides tartareum lividum scutellis rufis margine exili.* Dill. m. t. 18, f. 14.

Lichen rufescens crustaceus lividus, scutellis minutis rufis.

In faxis Gulbrandsdalensibus.

TAB. DCCCXXVI.

Fucus minor viridis foliis angustis. Buxb. cent. 3, t. 67, f. 3.

Fucus crispatus frondibus membranaceis sublinearibus ramosissimis crispis coloratis. L.

Variat flavo virens & rubens simpliciter dichotoma & trichotoma, apicibus dilatatis laceratis f. 2, 3. & pluries dichotoma apicibus ramosissimis f. 1.

In fundo faxoso finus Drobakienfis.

TAB. DCCCXXVII.

Fucus Palmetta. Gmel. fuc. t. 22, f. 3, & t. 23. Ginnani t. 19, f. 37.

Fucus rubens frondibus membranaceis oblongis, undulatis, sinuatis, stirpe tereti ramosa. L.

In finibus Norvegiæ passim.

TAB. DCCCXXVIII.

1. *Conferva floccosa filamentis ramosis, geniculatis & pinnatis: pinnis oppositis, articulis quadrangulis.*

Extra aquam indigesta gelatina, in aqua tenerrima conferva, late rubra, valde aucta magnitudine Corallinis affinis conspicitur.

In finibus Norvegiæ, raro.

2. *Conferva Hypnoides filamentis pinnatis, subramosis, procumbentibus, pinnis geniculatis trimulis.*

Terrestris, in ligno putrido enim & supra terram cum Mniis minutis reperi singularissimam plantam, structuram aquaticarum præferentem.

TAB. DCCCXXIX.

Ulva foliis aggregatis, sinuatis, centro radicatis. Kiöbenh. Selsk. Skrift. 10. p. 257. t. G. f. 9.

Ulva plicata frondibus membranaceis plicatis, basim versus & radice communi adnatis, margine lacero.

In rupibus maris Norvegici. Clariss. Ström reperit.

TAB. DCCCXXX.

1. *Monomyces præaltus.* Bat. arim. p. 46. t. 21, f. F.

Agaricus præaltus lamellis albis, pileo subviscido, stipiteque longo concolore.

In graminosis sylvarum.

2. *Fungus parvus, totus albus, inter muscos nascens, pileolo acuto extintorii forma.* Mich. p. 146, 26.

Agaricus præcox lamellis albis, pileo conico subsarinoso, stipite gracili, longo.

In Sylvis muscosis.

TAB. DCCCXXXI.

1. *Agaricus scaber lamellis murinis, pileo flavo disco aurantio stipiteque squamosis.*

In lignis putridis.

2. *Fungus fuscus pediculo bulboso, capitulo albis pustulis notato.* Buxb. Cent. 5, t. 48, f. 1. Mich. p. 151, 9.

Agaricus crallipes lamellis stipiteque albis, pileo murino granulis albidis.

In Sylvis.

TAB. DCCCXXXII.

1. *Agaricus gramineus lamellis rubris, pileo stipiteque brevi carnosis albis.*

In graminosis.

2. *Bulla utrinque sulcata, disco albida.* Bat. arim. p. 55. t. 27, f. D.

Agaricus crenulatus membranaceus, cærulescens sulcatus centro papillari, stipite exili.

In fimetis.

3. *Agaricus scaber lamellis & stipite albis, pileo hemispharico fusco, squamoso.*

In sylvestribus.

TAB. DCCCXXXIII.

1. *Fungus aureus, capitulo in conum abeunte.* Vaill. paris. 67, 49. Schæf. fung. t. 2.

Agaricus conicus lamellis sulphureis, pileo membranaceo, stipiteque cavo aurantiis.

In sylvis.

2. *Polyporus carne secedente, petiolatus, terreus, consolor.* Hall. hely. 2309. Schæf. fung. t. 104. Bat. ar. t. 30, f. C.

In lucis.

8 FLORÆ DANICÆ FASCICULUS DECIMUS-QUARTUS.

TAB. DCCCXXXIV.

Fungus comatus, coma scititia rufa. Sterb. fung. p. 818, t. 23, f. K. Schæf. fung. t. 7, 8, 46, 47.
Bat. arim. t. 26, f. B, C.
Agaricus comarus lamellis cinereo-rufis in nigrum liquorem abeuntibus; pileo ovato squamoso;
caule longo fistuloso candido. Ag. fimetarius L.
In fimetis & ambulacris arenosis, in cultis & extra eadem simplex & cespitose.

TAB. DCCCXXXV.

Fungoides magnum tricuspidatum oris retro reflexis obsolete luteum, pediculo fistuloso. Mich.
p. 204, 1.
Phallus triceps luteo-rufus margine pilei in capitulum tricuspidatum connato, stipite tereti, concolore,
sursum incrassato.
Schæf. fung. t. 159. maxime affinis. Pulvisculum e tubulis superficiiei minimis exhalat.
In pinetis Norvegiæ.

TAB. DCCCXXXVI.

1. *Clavaria inæqualis cespitosa compressa, lutea, apice acuminata.*
In gramineis nemorosis.
2, 3. *Coralloides flavum.* Mich. 209, 1.
Clavaria muscoides. Fl. D. t. 775, 3. variet.
In muscolis Daniae & Norvegiæ.

TAB. DCCCXXXVII.

1. *Clavaria media albo-lutea.* Mich. 208, 5.
Clavaria minor candido-flavescens, corpore integro, simplicissimo, obtuso. Gled. fung. 28, e.
In pinetis Norvegiæ frequens ramalibus pini innata.
2. *Clavaria purpurea, cespitosa rufo-fusca, subcompressa, apice acuminato.*
In herbis juxta vias sylvestres.
3. *Clavaria ascendens cespitosa, simplicissima, farcta, acuminata, alba.*
In trabibus abietinis putrescentibus.

TAB. DCCCXXXVIII.

Lycoperdon corniferum tuberculo flavo: tubulis curvatis integris.
In foliis vegetis forbi aucupariæ.

TAB. DCCCXXXIX.

Lycoperdon penicillatum tuberculo flavo: tubulis rectis in filamenta dehiscentibus.
In foliis Pyri Malis rupium & hortorum Norvegiæ.

TAB. DCCCXL.

1. *Agaricum Lichenis facie aureum.* Mich. p. 124, 11?
In cortice arborum aridarum.
2. *Lichen agaricus cespitosus, acaulis ruber, receptaculis florum spæricis & nitidis.* Mich.
p. 105, 3.
In ramalibus aridis, raro.
3. *Aspergillus capitatus capitulo glauco seminibus rotundis.* Mich. 212, t. 91, f. 1.
Mucor glaucus stipitatus capitulo subrotundo aggregato. L.
In fructibus & corticibus putrescentibus.
4. *Byssus candidissima calcis instar muscos vestiens.* Dill. m. t. 1, f. 2.
Byssus lactea pulverulento-crustacea, albissima. L.
In corticibus putrescentibus.

Typis M. HALLAGER.

Prostat apud Auctorem, & Bibliopolas PHILIBERT HAVNIÆ, BOHN HAMBURGI.

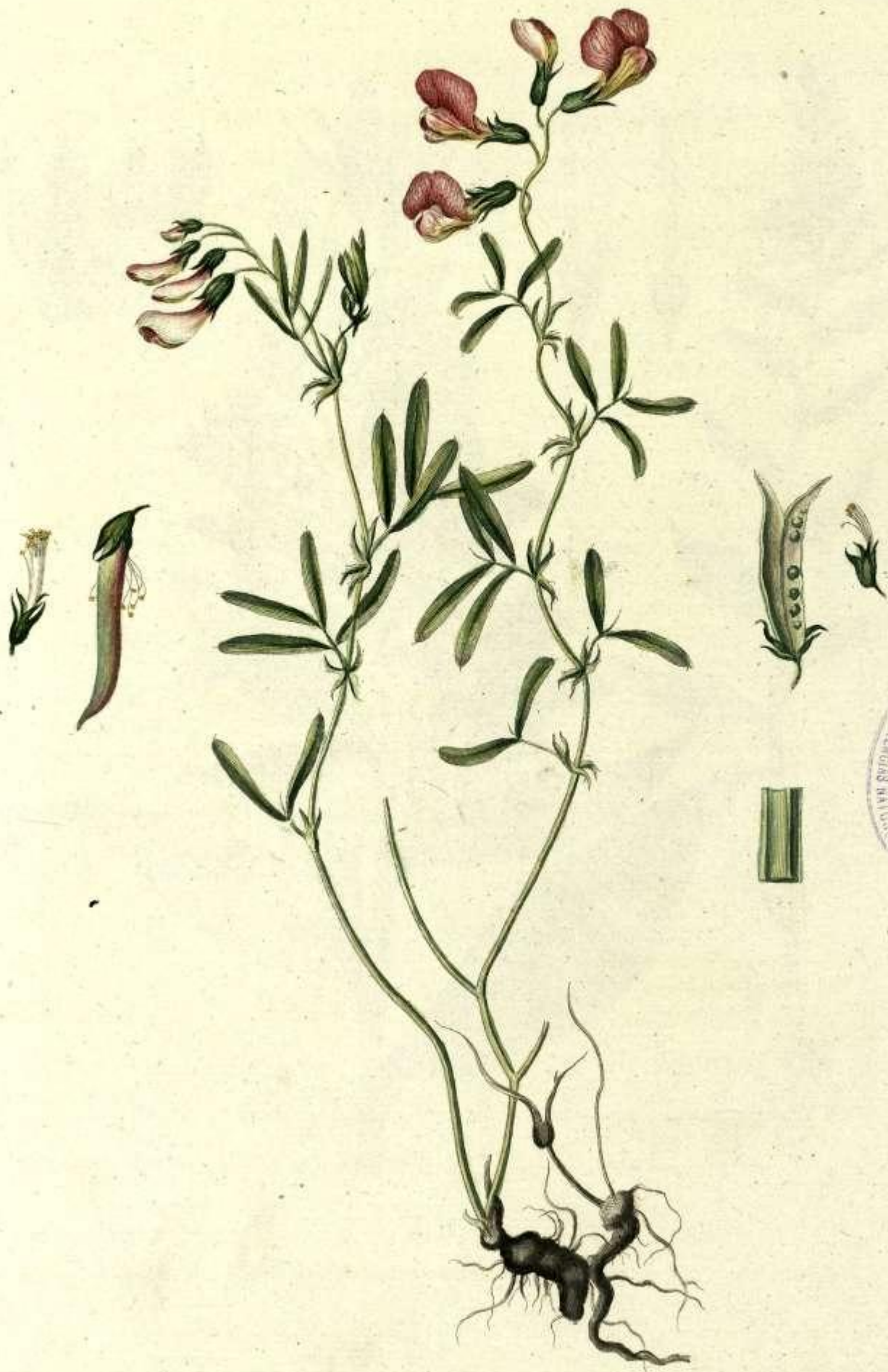





HERBARIUM MUSEI HISTORICO-NATURALIS
COPENHAGENSIS
1784







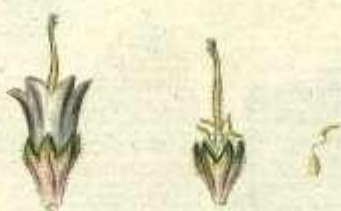



Flora Danica Tab. DCCLXXXIX.



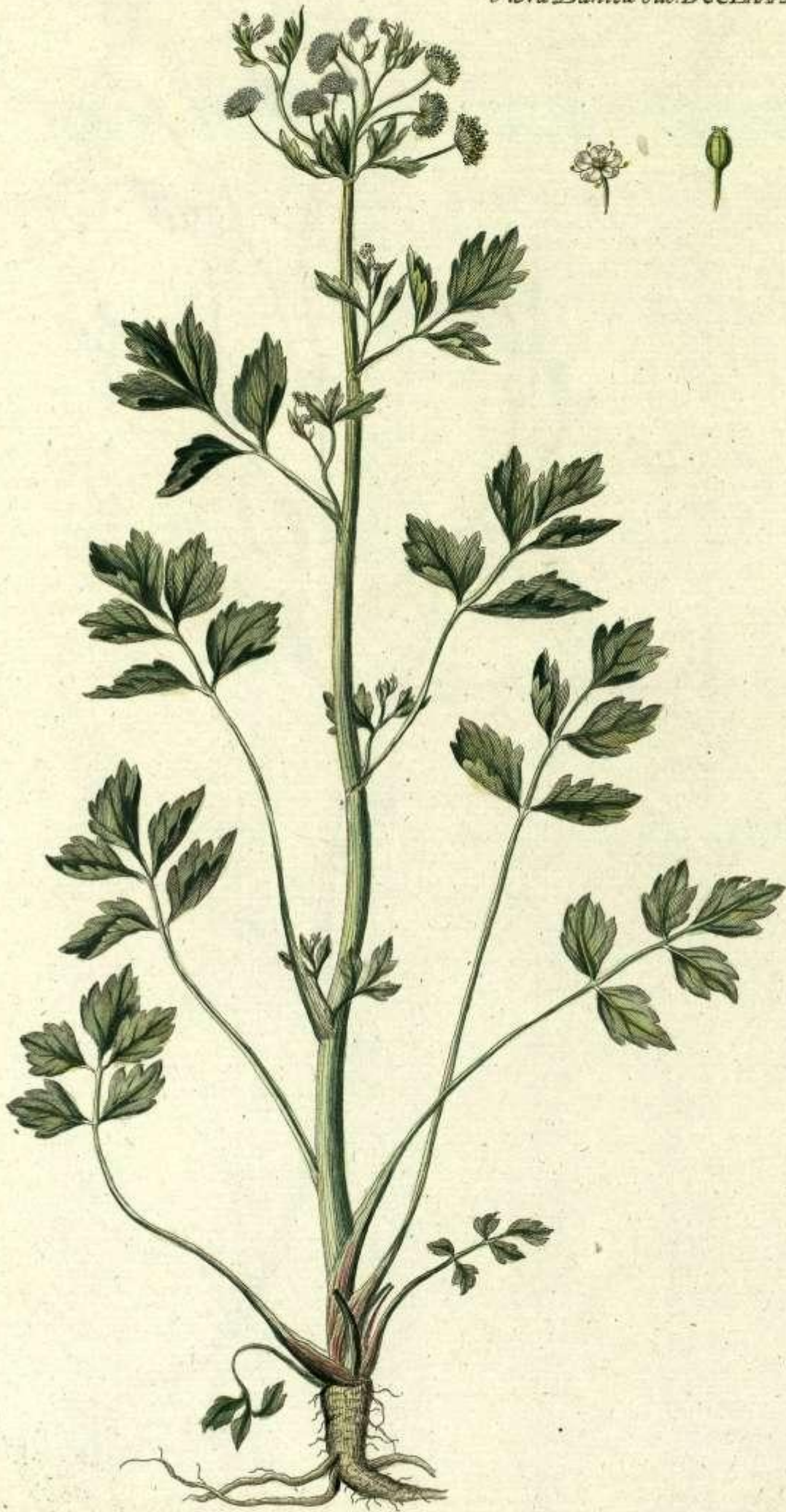



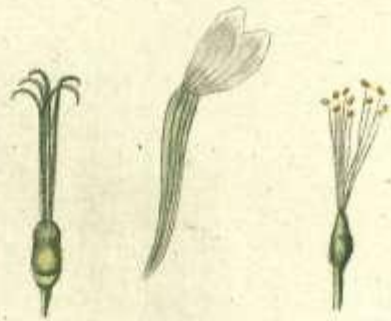



Flora Danica Tab: DCCLXXXIV.

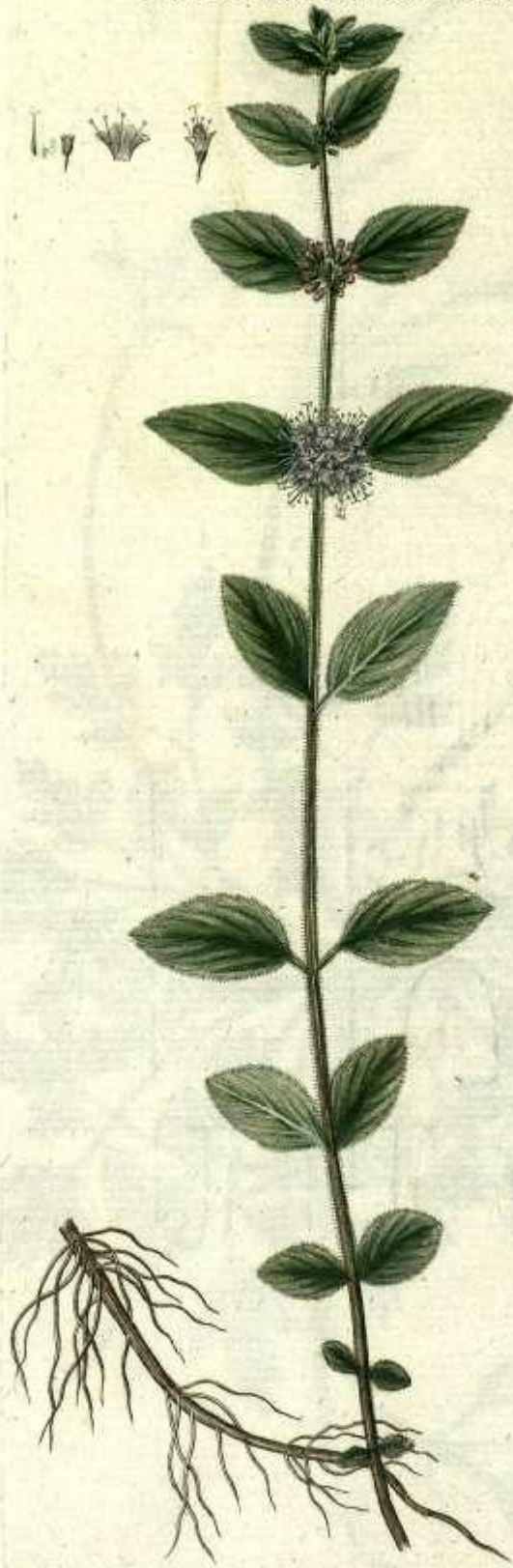



Flora Danica Tab DCCLXXXVII.



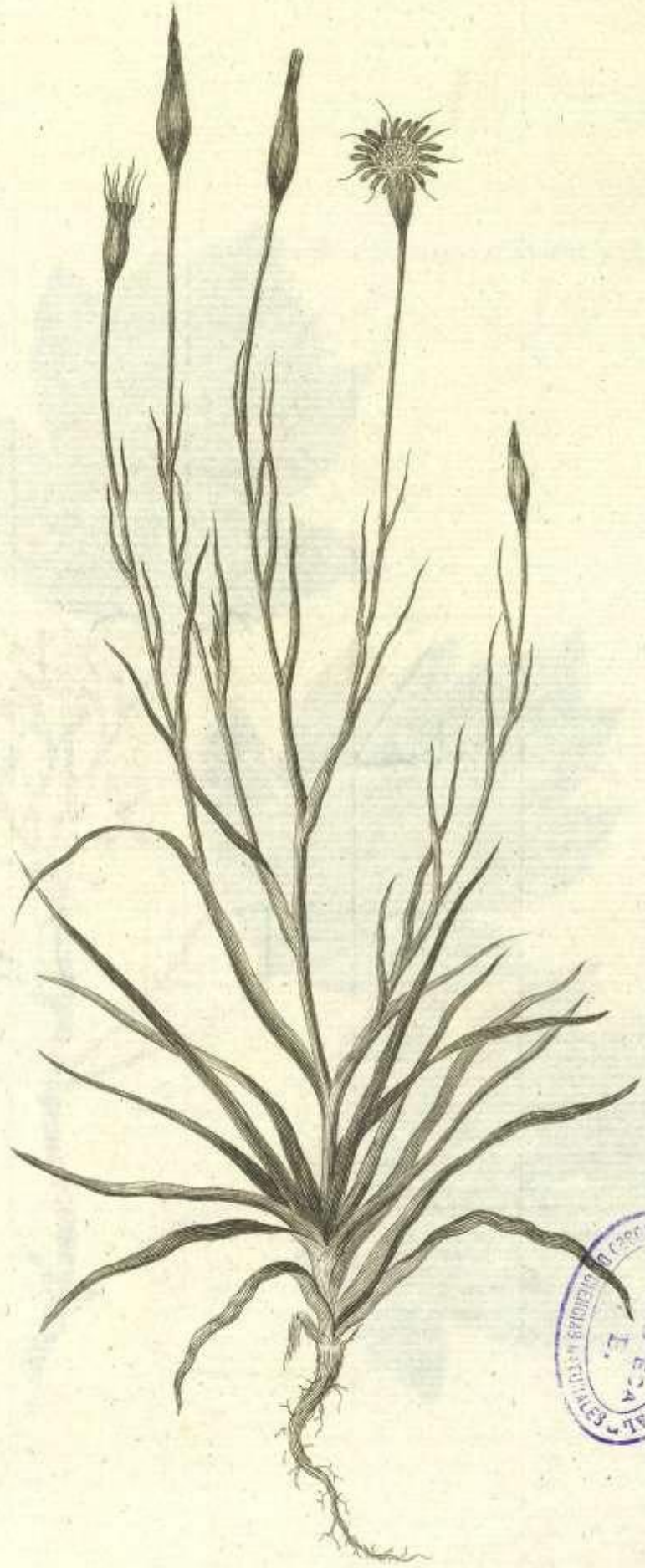
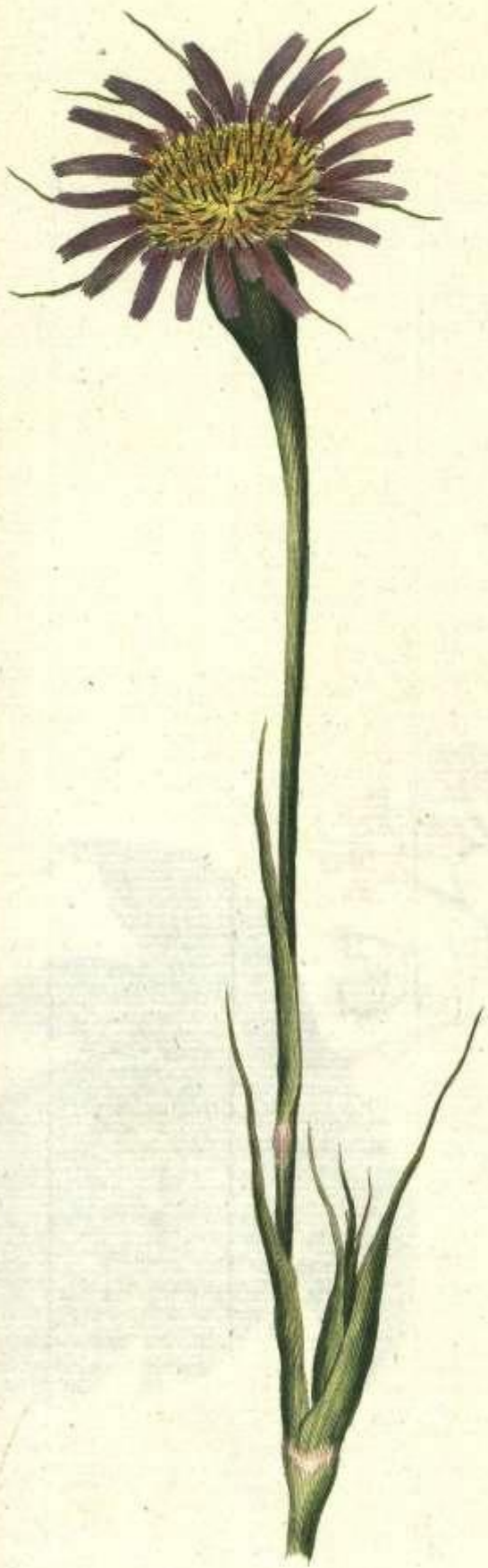



Flora Danica Tab DCCLXXXIX.





Flora Danica Tab DCCCI.





EX LIBRIS MUSEI HISTORIC-NATURALIS
COPENHAGENSIS
1794

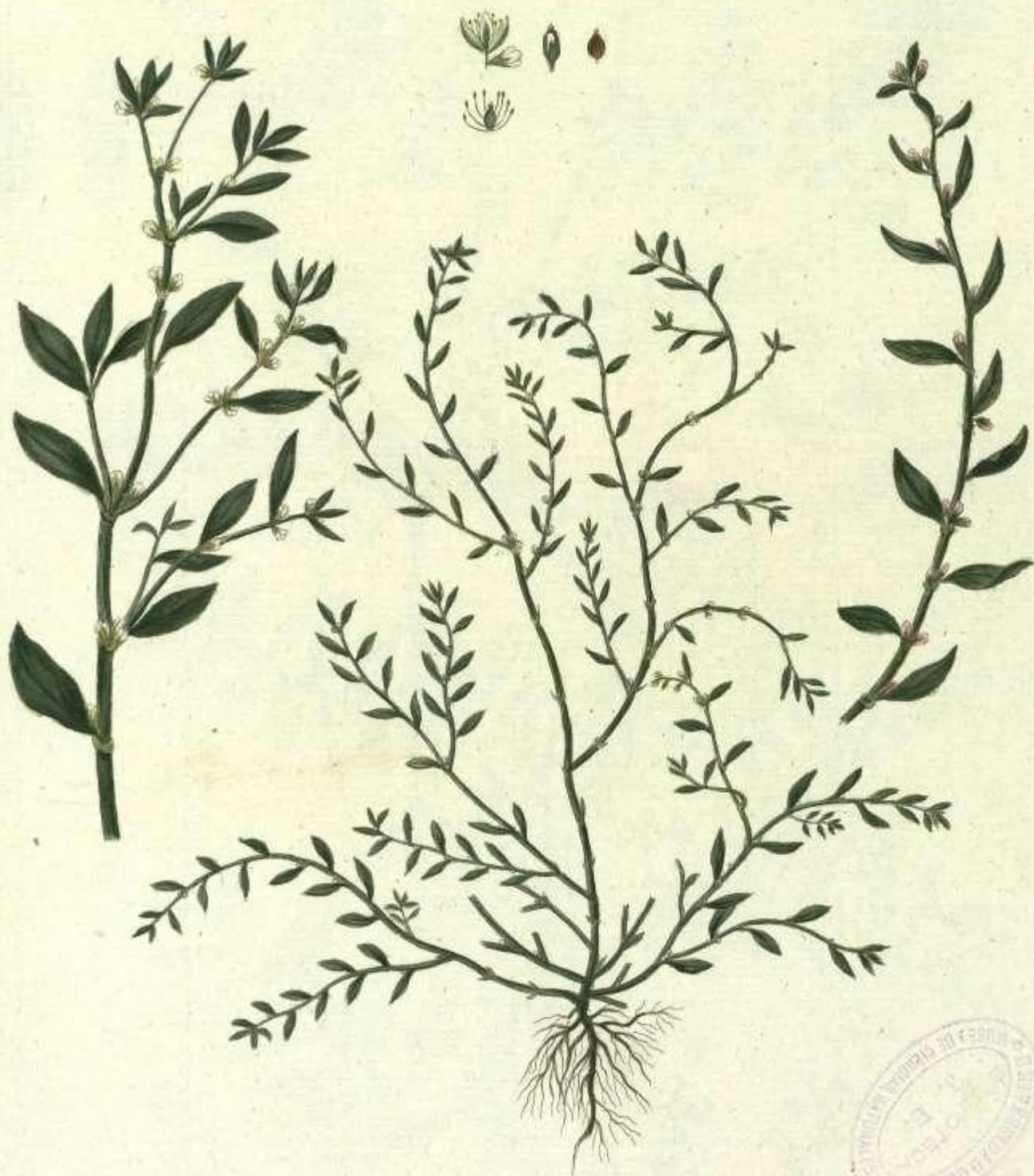



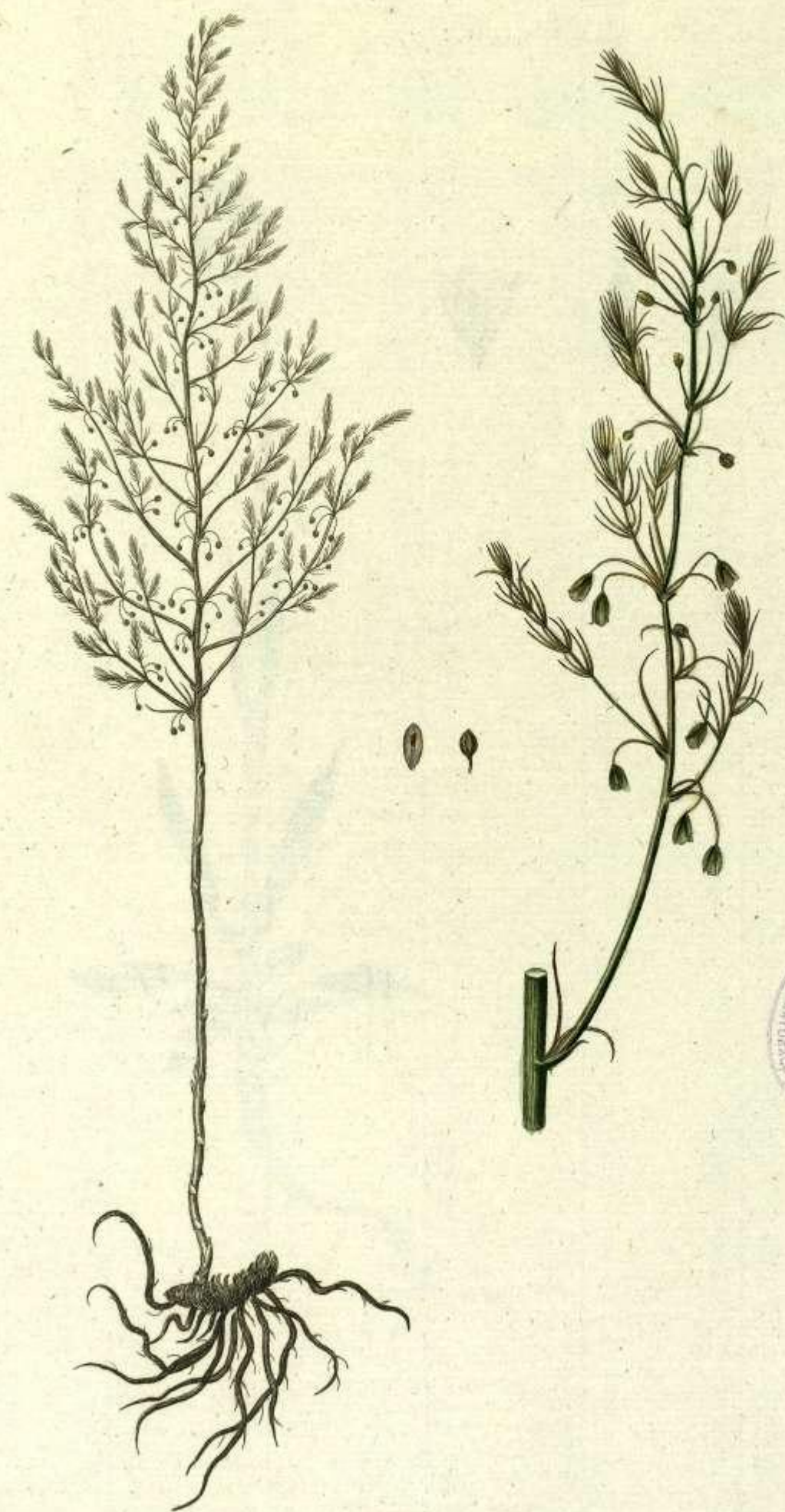



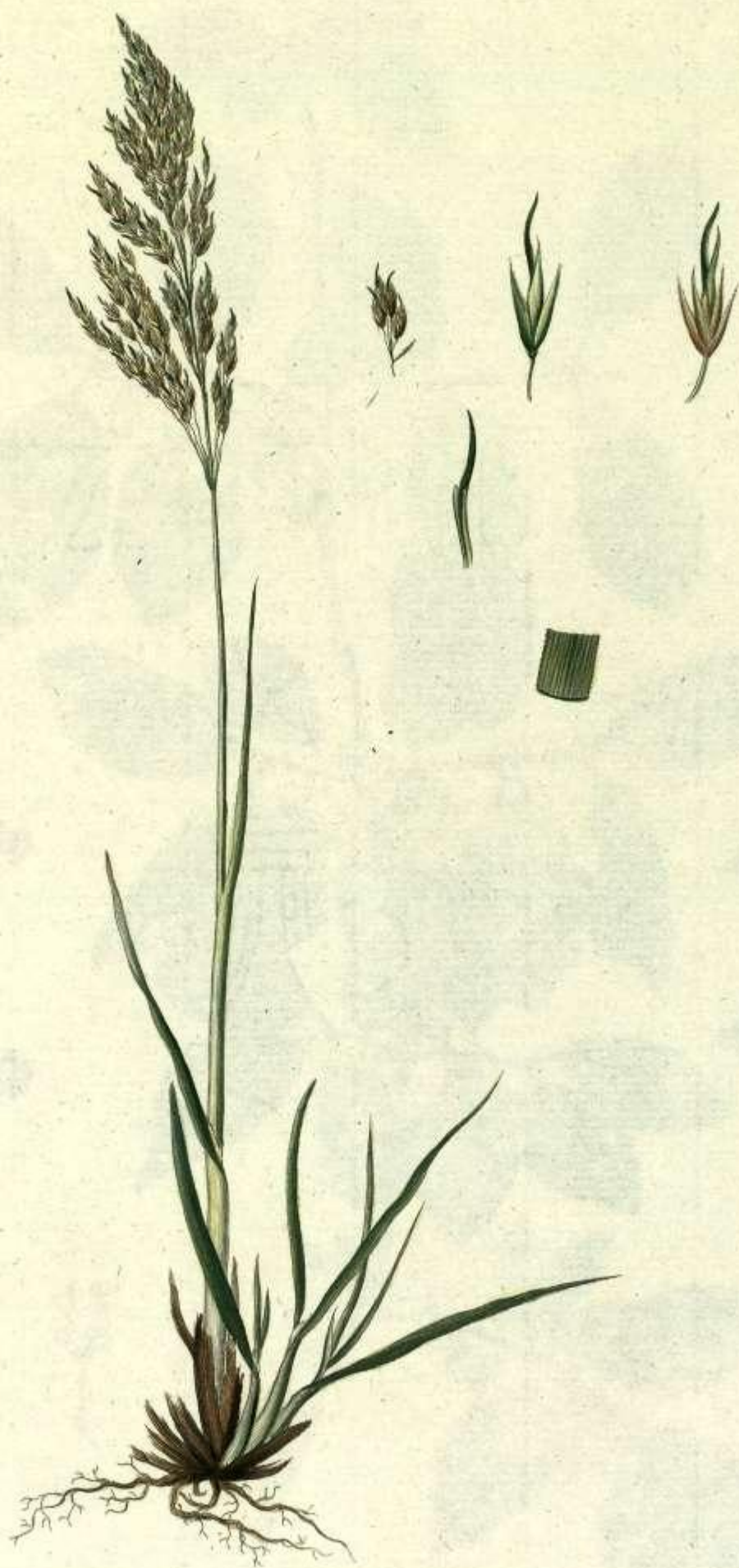









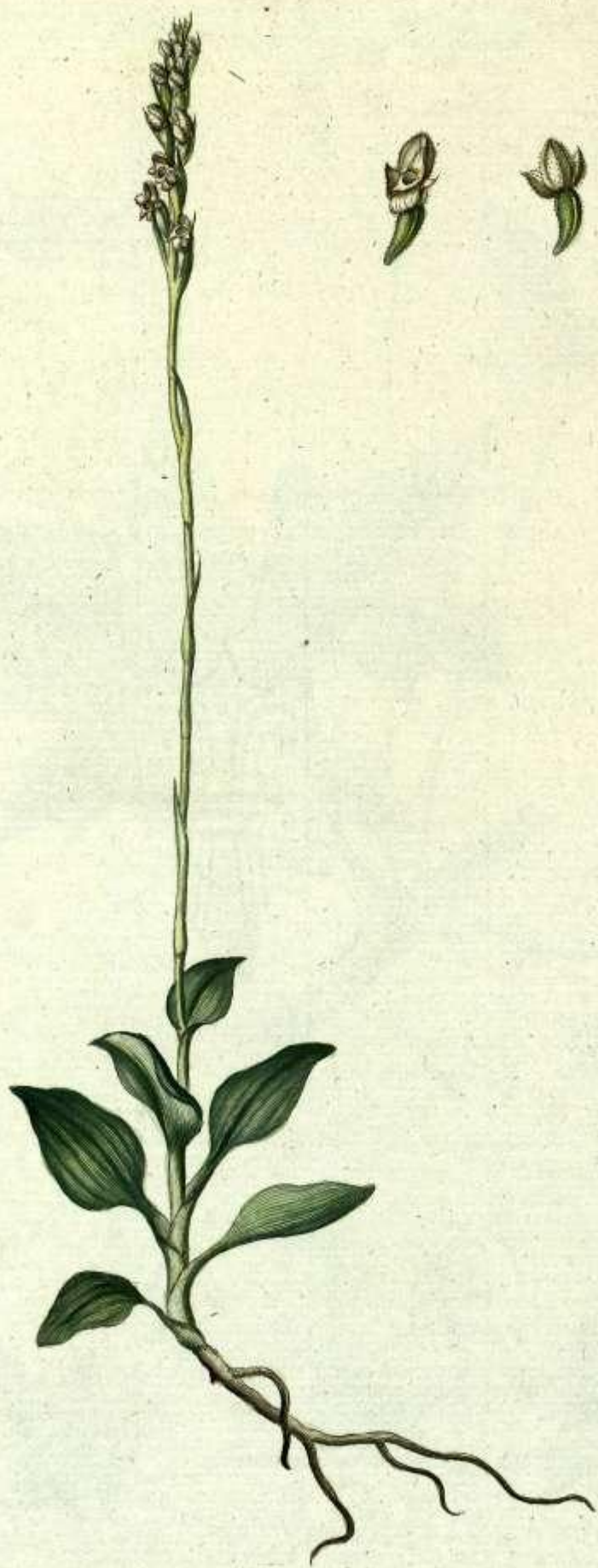



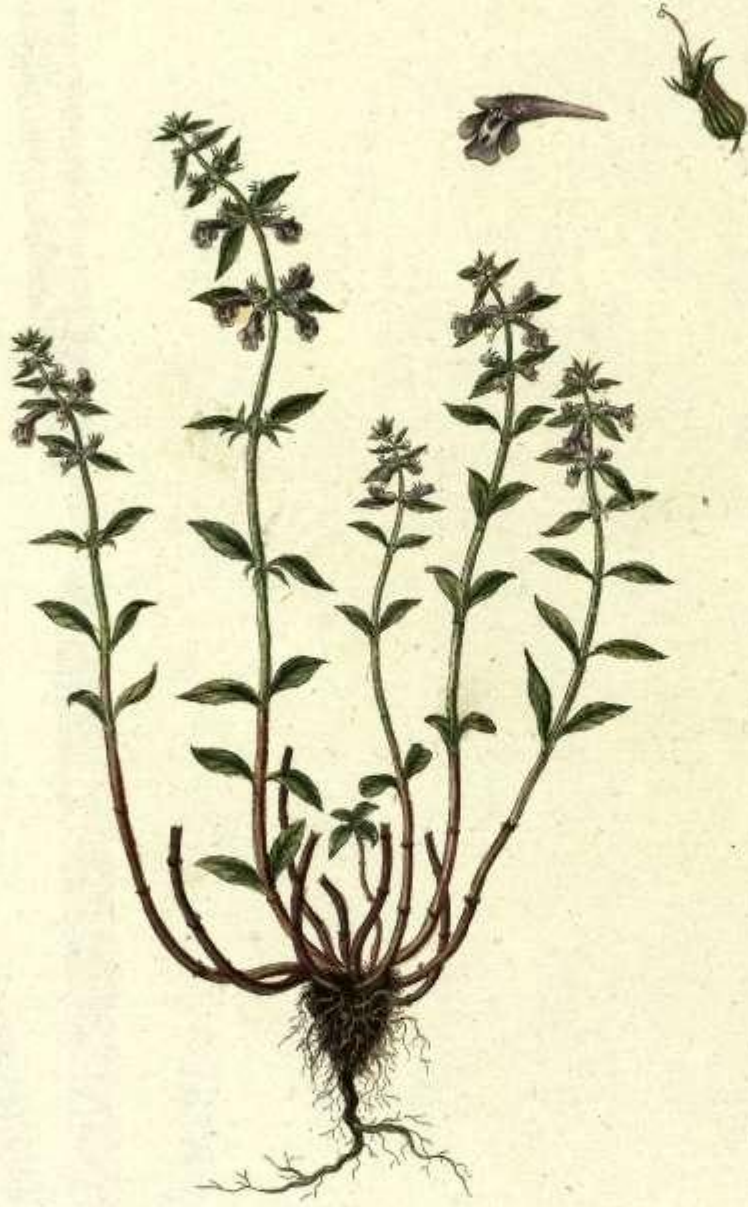

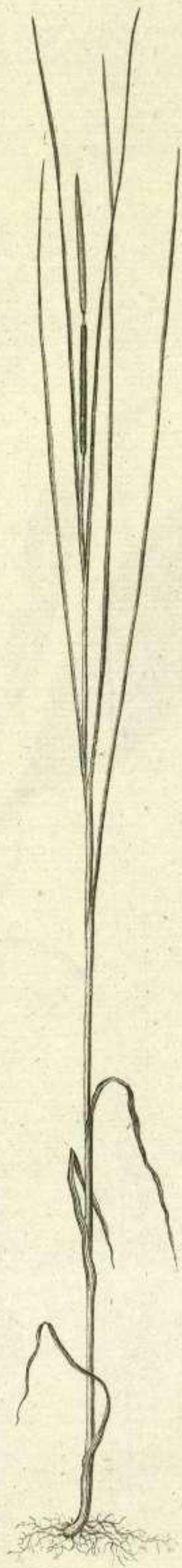







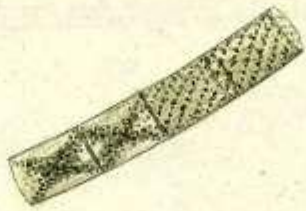
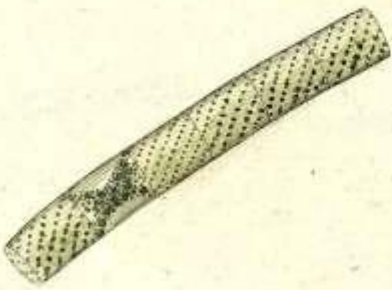
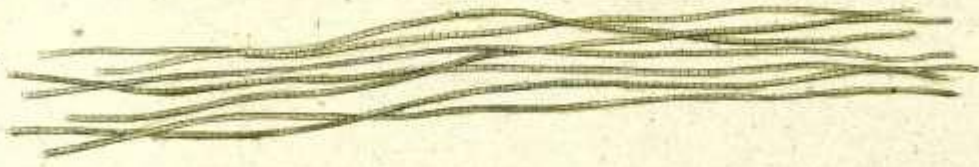

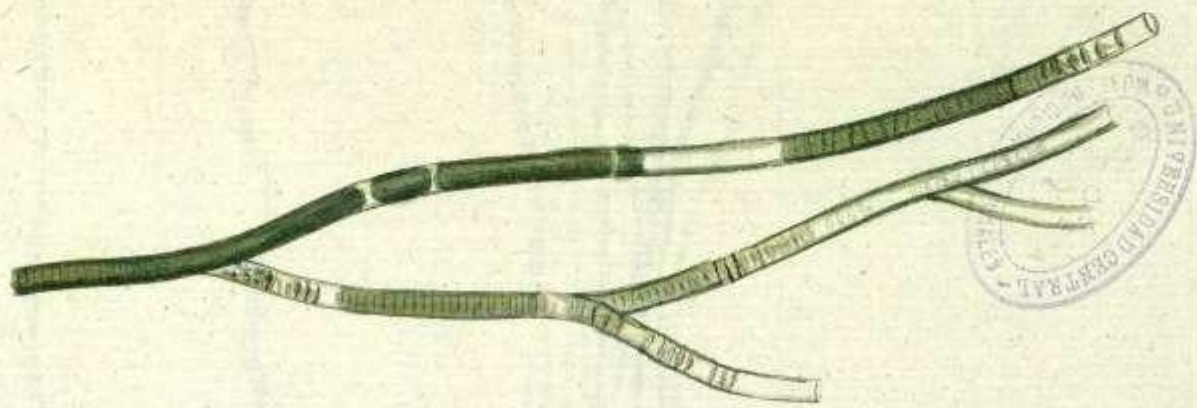
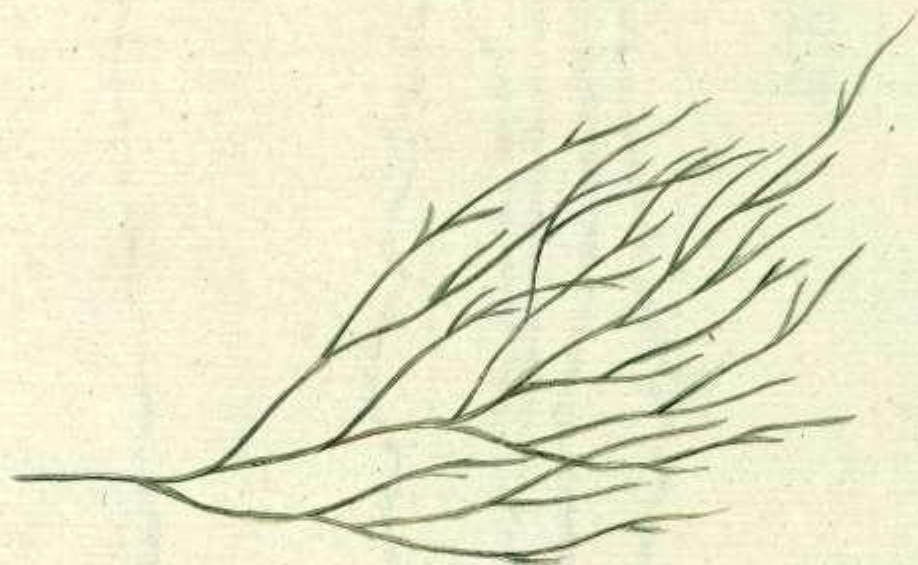

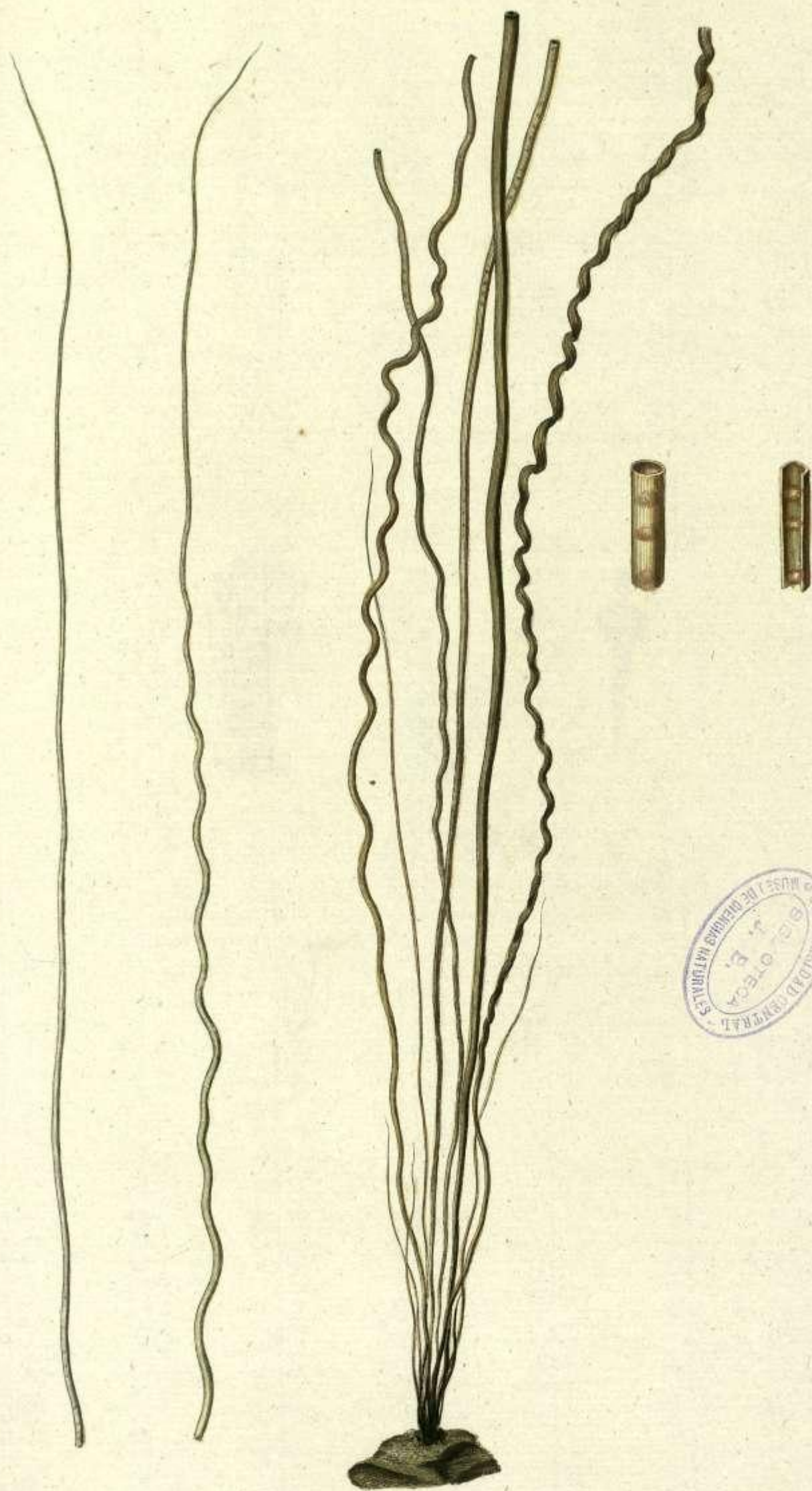

Flora Danica. Tab. DCCCXXII.



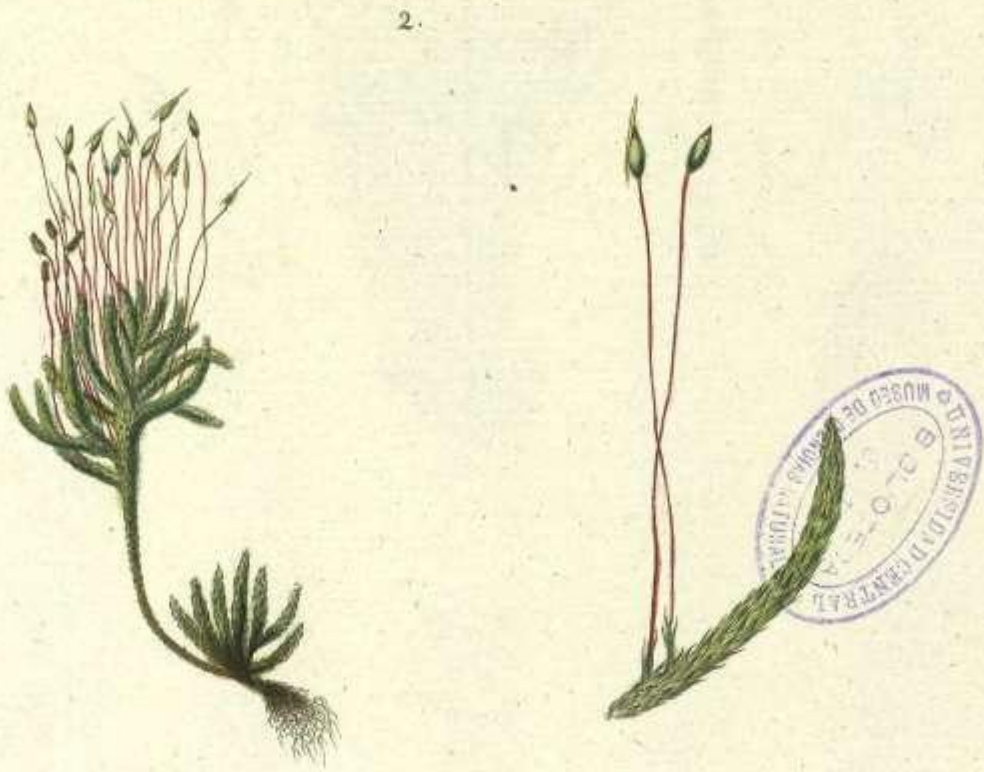
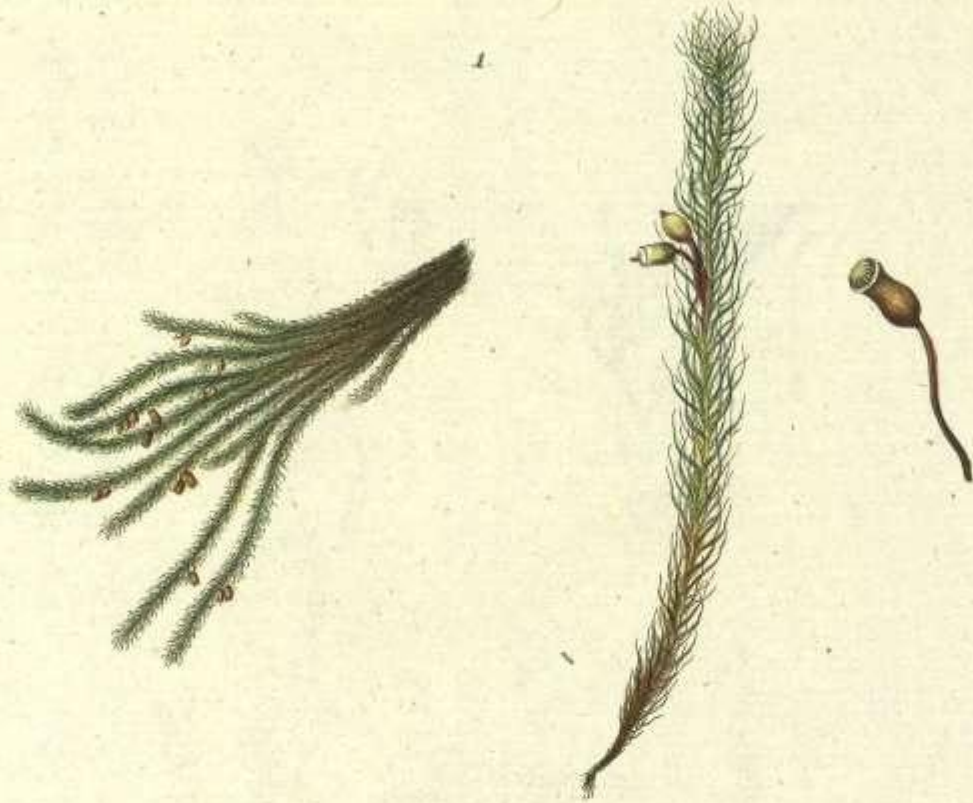

Flora Danica. Tab. DCCCXXIV.



Flora Danica Tab. DCCCXXV.

1.



2.



Flora Danica Tab. DCCCXXVI.





Flora Danica. Tab. DCCCXXVIII.

1.

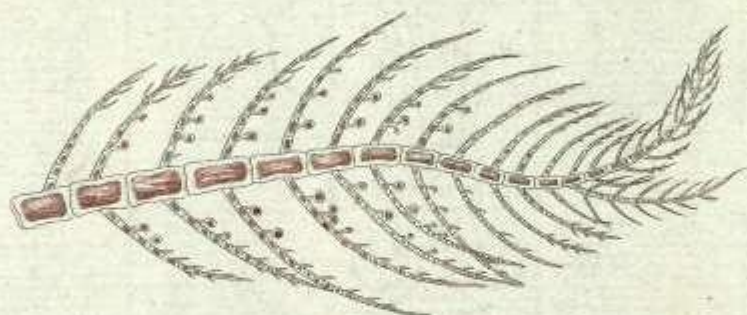
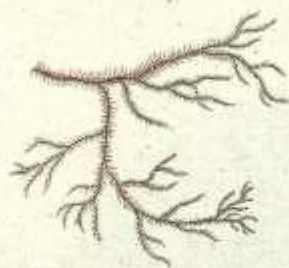

2.



Flora Danica Tab. DCCCXXIX.



1.



2.

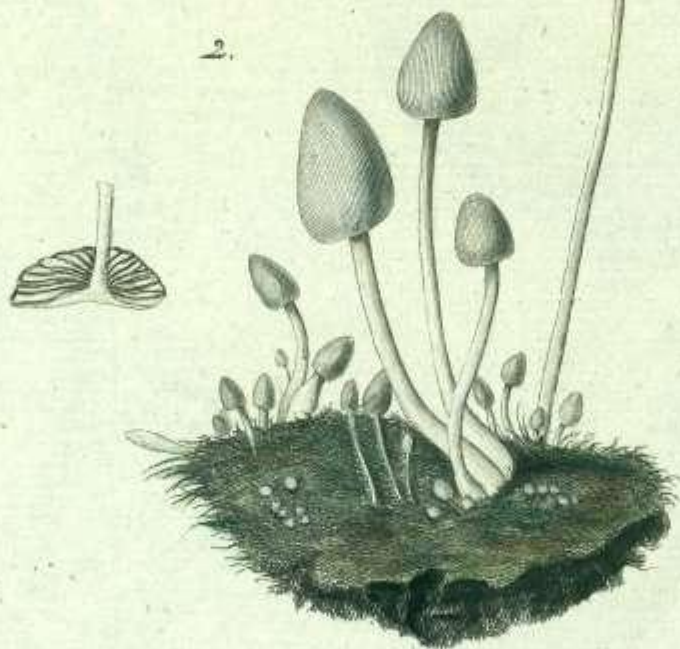

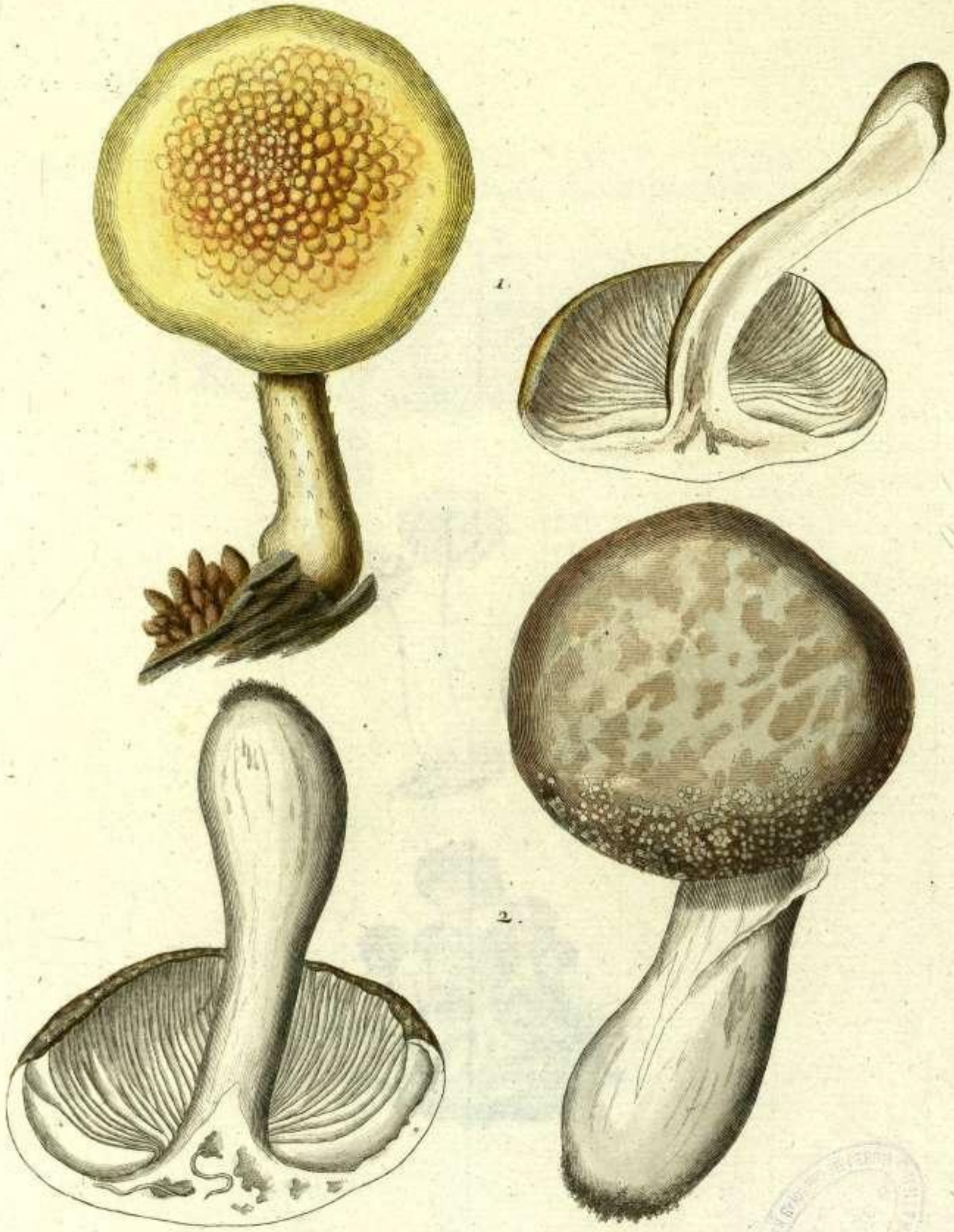

Flora Danica. Tab. DCCCXXXII.





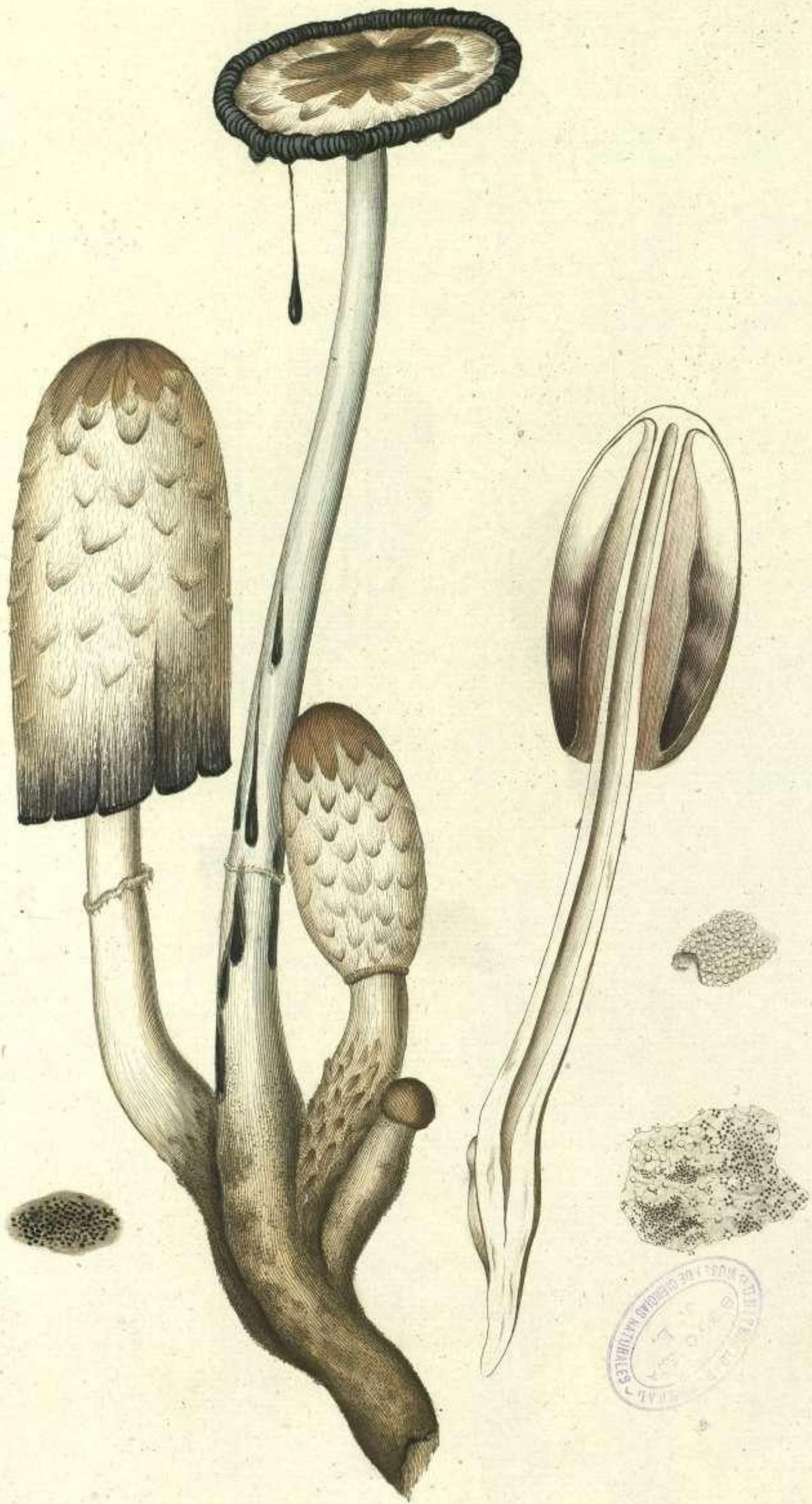



Flora Danica Tab. DCCCXXXVI.





Flora Danica Tab. DCCCXXXIX.



Flora Danica. Tab. DCCCXL.

1.



2.



3.



4.



HOMERUS
ET
BOCII NATALIS PLANTARUM
das Botanische Cabinet in Berlin
T. DCCCLXXII

FLORÆ DANICÆ ICONUM

FASCICULUS DECIMUS-QUINTUS.

MDCCLXXXII.



N O M E N C L A T U R A
E T
L O C I N A T A L E S P L A N T A R U M,
quas Decimus-Quintus hic Fasciculus exhibet.

TAB. DCCCXLI.
Cannabina aquatica folio non diviso. B. P. 321, 3.
Bidens cernua foliis lanceolatis amplexicaulibus, floribus cernuis, seminibus erectis.
 L. Hall. stirp. 120. Lœf. Fl. Pruf. p. 54, f.
 Variat floribus cernuis & radiatis, ac utrisque in eadem stirpe. Semina triquetra aristis quatuor.
 In locis aquosis Daniæ frequens.

TAB. DCCCXLII.
Petasites major vulgaris. B. P. 197, 1.
Tussilago Petasites thyrso ovato, flosculis femineis nudis paucis. L. Hall. ft. 138.
 Juxta fossas & rivos Daniæ haud vulgaris.

TAB. DCCCXLIII.
Sonchus lactuæ similis, nisi spinosus, caule cubitali, anguloso, intus cavo. Plin. hist. l. 22, c. 44.
 B. P. 114, 2.
Sonchus asper foliis amplexicaulibus rigidiusculis, petiolo foliaceo, serrato, pinnis triangularibus serratis. Hall. ft. 10. Lightf. Fl. Sc. p. 429.
 In incultis insulis lacus *Mariboe* Lalandiæ.

TAB. DCCCXLIV.
Scandix semine rostrato vulgaris. B. P. 152, 2.
Scandix Pecten seminibus rostro longissimo. L.
 Passim in campis Daniæ.

TAB. DCCCXLV.
Sagina erecta caule erecto, subuniflora. L. Poll. pl. pal. 179.
 At petala & styli nulli, calycisque folia ovata, concava.
 In inundatis freti *Grönsund*.

TAB. DCCCXLVI.
Oenanthe aquatica. B. P. 162, 4.
Oenanthe fistulosa stolonifera foliis caulinis pinnatis filiformibus fistulosis. L. Poll. pal. 290.
 In paludibus & fossis frequens.

TAB. DCCCXLVII.
Gramen caninum, maritimum, spica triticea nostras. Scheuchz. agrost. 6.
Elymus arenarius spica erecta arcta, calycibus tomentosis fosculo longioribus. L.
 In arena mobili litorum.

TAB. DCCCXLVIII.
Gramen foliolis junceis brevibus minus. B. P. 5, 3.
Festuca duriuscula panicula secunda oblonga, spiculis oblongis levibus, foliis setaceis. L. Poll. pal. 102.
 Ob antheras violaceas *rubram* vix dicere audeo.
 In pascuis aridis raro.

TAB. DCCCXLIX.
Asclepias albo flore. B. P. 303, 1.
Asclepias Vincetoxicum foliis ovatis basi barbatis, caule erecto, umbellis proliferis. L.
 In litoribus sylvaticis Daniæ passim.

TAB. DCCCL.
Rhamnus catharticus. B. P. 478, 6.
Rhamnus catharticus spinis terminalibus floribus quadrifidis dioicis, foliis ovatis, caule erecto. L.
 Folia in mascula saturatius viridia; flores plerique 4, paucissimi 5 staminibus instruuntur, pauciores pistillo quoque gaudent, ac steriles sunt.
 In fruticetis utriusque regni haud vulgaris.

TAB. DCCCLI.
Linum pratense flosculis exiguis. B. P. 214, 7.
Linum catharticum foliis oppositis, ovato-lanceolatis, caule dichotomo, corollis acutis. L.
 Variat foliis remotissimis.
 In pratis vulgare.

TAB.

TAB. DCCCLII.

Gramen paniceum, spica divisa. B. P. 8, 1.

Panicum Crus galli spicis alternis conjugatisque, spiculis subdivisis, glumis aristatis bispidis, racbi quinquangulari. L.

Passim in agris Daniæ & juxta aggeres.

TAB. DCCCLIII.

Gramen segetum altissimum, panicula sparsa. Scheuchz. agr. 144.

Agrostis spica venti petalo exteriori arista recta stricta longissima, panicula patula. L.

Inter segetes passim.

TAB. DCCCLIV.

Lilium Convallium album. B. P. 304, 2.

Convallaria majalis scapo nudo. L.

In sylvaticis umbrosis præsertim Norvegiæ.

TAB. DCCCLV.

Rapunculus esculentus. B. P. 92.

Campanula Rapunculus foliis undulatis: radicalibus lanceolato-ovalibus, panicula coarctata. L.

In pratis sylvaticis Daniæ haud vulgaris.

TAB. DCCCLVI.

Astragaloides elatior erecta, viciæ foliis, floribus luteis, siliquis pendulis. Amman. ruth. 148.

Pbaca alpina caulescens erecta glabra, leguminibus oblongis inflatis subpilosis. L. Fl. Norv. 968.

In alpibus umbrosis Norvegiæ.

TAB. DCCCLVII.

Lycbuis maritima repens. Lin. It. Gothl. 197.

Cucubalus Behen (repens) calycibus subglobofis, glabris reticulato venosis, capsulis trilocularibus, corollis subnudis. L.

In rupibus maritimis Norvegiæ.

TAB. DCCCLVIII.

Spergula laricina foliis oppositis subulatis, ciliatis, fasciculatis. L. Lightf. Fl. Scot. 1, p. 244.

Denta quinta fructificationis parte erit *Sagina procumbens*, cujus forte mera varietas; caulis minime repens est.

In campis aridis.

TAB. DCCCLIX.

Filago caule ramosissimo diffuso, umbella sessili terminatrice. Hall. stirp. 151.

Gnaphalium uliginosum caule herbaceo ramoso diffuso, floribus confertis terminalibus. L.

In campis udis frequens.

TAB. DCCCLX.

Carduus pratensis latifolius. B. P. 376, 1.

Cnicus oleraceus foliis pinnatifidis carinatis nudis bracteis concavis integris subcoloratis. L.

In fruticetis sylvaticis udis Daniæ passim.

TAB. DCCCLXI.

Gramen paniceum spica aspera. B. P. 8.

Alopecurus paniceus panicula subspicata, glumis villosis, corollis aristatis. L.

Passim in campis Daniæ.

TAB. DCCCLXII.

Hieracium montanum angustifolium non nihil incanum. B. P. 129, 16.

Leontodon hispidum calyce toto erecto, foliis dentatis integerrimis bispidis: setis furcatis. L.

Picris Hall. st. 25.

In campis Daniæ haud frequens.

TAB. DCCCLXIII.

Myrrhis sylvestris seminibus asperis. B. P. 160.

Caucalis scandicina foliis tripinnatis, seminibus acuminatis. Primit. Fl. holf. 231. *Scandix*

Anthriscus L.

In fruticetis Daniæ vulgaris.

TAB. DCCCLXIV.

Luteola herba salicis folio. B. P. 100, 1.

Reseda Luteola foliis lanceolatis integris basi utrinque unidentatis, calycibus quadrifidis. L.

Hall. st. 1068.

In aggeribus Daniæ passim.



TAB. DCCCLXV.

Quinquefolium folio argenteo. B. P. 325, 1.

Potentilla argentea foliis quinatis cuneiformibus incisus subtus tomentosus, caule erecto. L. Poll. pal. 496.

In sterilibus haud raro.

TAB. DCCCLXVI.

Titbymalus palustris fruticosus. B. P. 292, 2.

Euphorbia palustris umbella multifida; subtrifida; bifida, involucellis ovatis foliis lanceolatis, ramis sterilibus. L.

In maritimis sylvaticis finuum Norvegiæ meridionalis.

TAB. DCCCLXVII.

Argemone capitulo longiore. B. P. 172, 2.

Papaver Argemone capsulis clavatis hispida, caule folioso multifloro. L. Hall. stirp. 1053. In arenosis Daniæ agris & juxta vias passim.

TAB. DCCCLXVIII.

Rosa fluvialis germinibus globosis, pedunculis petiolisque glabris, caule aculeato.

In inundatis fluminis *Glommen* in Rommerige ultra humanam altitudinem.

TAB. DCCCLXIX.

Senecio minor latiore folio sive montanus. B. P. 131.

Senecio sylvaticus corollis revolutis, foliis pinnatifidis denticulatis caule corymbofo erecto. L.

In sylvis ustulatis passim.

TAB. DCCCLXX.

Rosa sylvifolia germinibus ovatis, pedunculoque hispida petiolo cauleque aculeatis, foliis margine & subtus glandulosopilosis. Lightf. Fl. Sc. p. 262.

In rupibus *Dröbachiensibus* maritimis.

TAB. DCCCLXXI.

Tanacetum vulgare luteum. B. P. 132, 1.

Tanacetum vulgare foliis bipinnatis incisus serratis. L. Poll. pal. 779.

In aggeribus & cimiteriis passim.

TAB. DCCCLXXII.

Hieracium fruticosum, angustifolium, majus. B. P. 129, 4.

Hieracium sabaudum caule erecto multifloro, foliis ovato-lanceolatis, dentatis semicomplexicaulibus. L.

In campis juxta aggeres haud raro.

TAB. DCCCLXXIII.

Trifolium acetosum, corniculatum. B. P. 330, 2.

Oxalis corniculata pedunculis umbelliferis, caule ramoso diffuso. L. Poll. pal. 435.

In alnetis Daniæ, rarissime.

TAB. DCCCLXXIV.

Erigeron Dröbachiense caule floribusque paniculatis, terminali majore.

Erig. canadensi accedit, at robustior planta, floribusque majoribus & paucioribus instructa.

In litoribus sinus *Dröbachiensis*.

TAB. DCCCLXXV.

Eryngium maritimum. B. P. 386, 1.

Eryngium maritimum foliis radicalibus subrotundis plicatis spinosis, capitulis pedunculatis, paleis tricuspидatis. L.

In arenoso litore passim.

TAB. DCCCLXXVI.

Orchis cruenta bulbis palmatis, nectarii cornu germine brevior, labio indiviso, subcordato crenato, petalis dorsalibus patulis.

In pratis alpinis cuprifodinarum *Röraas*.

TAB. DCCCLXXVII.

Ophrys diphylos bulbosa. Læf. Fl. Pruff. t. 58.

Ophrys paludosa bulbo subrotundo, scapo subnudo, angulato, foliis oblongis, nectarii labio integro, complanato, petalis dorsalibus subulatis.

Variat scapo trigono & pentagono; conferentique descriptiones *Ophr. liliifolia*, Læfeli & *paludosa* Linnæi nimis videntur affines nec satis distinctæ.

Rarissima, in paludoso agri *Friderichsdalensis*.

TAB. DCCCLXXVIII.

Nymphaea alba minima. B. P. 193, 3.

Hydrocharis morsus ranæ. L. Poll. pal. 933. Hall. stirp. 1068.
In lacubus & rivis frequens.

TAB. DCCCLXXIX.

1 *Lichen terminalis crustaceus niger tuberculis concoloribus.*

2 *Lichen confinis fruticulosus fuscus ramulis divaricatis, nodulosus.*

Scopulos & rupes sinuum Norvegiæ, qua nempe parte æstu maris inundantur, occupant hæc vegetabilium simplicissima, nec unquam istos limites transeunt.

TAB. DCCCLXXX.

1 *Bryum pendulum julaceum, argenteum & sericeum.* Dill. musc. t. 50, f. 62.

Bryum argenteum antheris pendulis, surculis cylindricis, imbricatis, lævibus. L. Poll. pal. 1015.
In trabiliis & faxis passim.

2 *Bryum cirratum setis & capsulis longioribus.* Dill. musc. t. 48, f. 41.

Bryum tortuosum antheris erectis, foliis setaceis imberbibus, arefactione retortis. L. Poll. pal. 1010.

In faxis ac truncis arborum rarius.

TAB. DCCCLXXXI.

Conferva fluviatilis sericea vulgaris & fluitans. Dill. musc. t. 2, f. 1.

Conferva rivularis filamentis simplicissimis æqualibus, longissimis. L.

In rivulis frequens.

TAB. DCCCLXXXII.

Conferva flexuosa filamentis geniculatis flexuosis, ramulis intimis pinnatis, externis longissimis simplicibus.

In litore haud raro.

TAB. DCCCLXXXIII.

Conferva jugalis filamentis geniculatis simplicibus, sæpe conjugatis, globiferis.

In lacu *Frydendalsi* vulgaris.

TAB. DCCCLXXXIV.

1, 2 *Tremella atra supra tomentosa, subtus glabra, nitida, prunclis sparsis.*

Superiores fig. clariss. Oeder, inferiores ego pingi curavi, easdem variae tempestatis a *T. Sagarum* tamen diversas arbitror, hoc enim solo colore a *T. Nostoc* differre videtur.

In ramalibus faginis aridis mense Decembris.

TAB. DCCCLXXXV.

1 *Tremella terrestris sinuosa pinguis & fugax.* Dill. musc. 52, t. 10, f. 14.

Tremella Nostoc plicata & sinuata, pallide virescens. L. Lightf. Fl. Sc. p. 898.

In ambulacris & alibi autumnis vulgaris.

2 *Tremella terrestris tenera, crispa.* Dill. musc. p. 52, t. 10, f. 12.

Tremella intestinalis tortuosa, nigro-virens.

In virgultetis, rarius.

3 *Tremella Sagarum membranacea, sinuata, rufo-fusca.* Dill. m. t. 10, f. 15. Act. holm. 1769.

In ramalibus aridis, haud frequens.

TAB. DCCCLXXXVI.

Fucus viridis stirpe tereti simplici, ramis oppositis ramosissimis, capillaceis.

In sinu *Dröbachensi* raro.

TAB. DCCCLXXXVII.

Fucus scorpioides caule tereti ramoso, ramis alternis ramosiss. apice inflexis. Oed. Enum. 120.

In sinibus Norvegiæ passim.

TAB. DCCCLXXXVIII.

Jungermannia foliis imbricatis, bicuspidatis, globuliferis. Schmid. Jungerm. f. 14. Hall. st.

1863. Poll. pal. 1061.

Jungermannia bicornis fronde pinnata, foliolis alternis, bicuspidatis: cuspidibus polliniferis.

b. *Minor erectiuscula.*

An varietas? basi surculorum plantula capsulifera Jungermannia infidebat. Mniium seu Jungerm. fissum quidem refert, et nec folia opposita sunt, nec capitula granulifera pedicellata, sed foliorum apicibus pullulantia.

In pinetis Norvegiæ.

TAB. DCCCLXXXIX.

Tremella marina fasciata. Dill. musc. t. 9, f. 6.

Ulva Linza fronde elongata, bullata. L.

In litoribus passim.

B

TAB.



TAB. DCCCXC.

Nodi aurei. Sterb. th. fung. p. 233, t. 24, f. M. Batar. arim. p. 50, t. 22, f. D, S, N.
Agaricus auratus lamellis sordide virentibus, pileo stipeteque flavo.
 In truncis faginis, sepibus & palis vulgaris.

TAB. DCCCXCI.

Agaricus fimbriatus lamellis & stipite albis, pileo cinereo-fusco margine reflexo in strias & laciniis erumpente.
 In caudicibus quercinis raro.

TAB. DCCCXCII.

Agaricus nigricans acaulis, subreniformis sordide violaceus, lamellis latis albis.
 In palo quercino.

TAB. DCCCXCIII.

Polyporus sessilis convexo planus poris amplissimis albis. Hall. st. 2078. Schæf. fung. t. 10, 102.
Boletus Favus acaulis pulvinatus, carnosus tubulis amplis angulatis. an L?
 In trunco Coryli.

TAB. DCCCXCIV.

Boletus refupinus supra castaneo-fusco undatus, stipite verticali, subtus albidus, margine costato & sinuato.
 In fagis aridis rarissime.

TAB. DCCCXCV.

Carpobolus aureus, volva alba, fructu obscuro, seminibus subrotundis albicantibus. Mich. pl. p. 221, t. 101.

Lycoperdon Carpobolus volva multifida, fructu globoso ex seminibus combinatis. L.
 In trabibus semiputridis haud infrequens.

TAB. DCCCXCVI.

Typhe nigricantes ex meris vesiculis uvæ instar concretæ. Wrisb. infus. p. 33, d, f. 9, B, C, D.
Byssus aquatica, hyalina filamentis simplicibus apice clavatis.
 In cadaveribus larvarum & muscarum submersis raro.

TAB. DCCCXCVII.

1 *Aspergillus albus tenuissimus graminis doctyloidis facie seminibus rotundis.* Mich. pl. p. 213, 8, t. 91, f. 3.

Byssus scoparia æruginosa & candida, filamentis simplicibus apice digitatis. Mucor crustaceus L.
 In partibus animalium & vegetabilium putrescentium nihil vulgatus.

2 *Byssus conoidea, capitulo conico-acuminato, stipite setaceo.*
 In superficie membranacea infusionis seminis cannabini, raro.

TAB. DCCCXCVIII.

1 *Riccia minima pinguis, foliis latiusculis ample sulcatis e glauco vivescentibus.* Mich. pl. 107, t. 57, t. 4.

Riccia glauca frondibus glabris, canaliculatis, bilobis, obtusis. L.
 In terra humente raro.

2 *Riccia arachnoidea frondibus implexis capillaceis.*

In vadis, ubi aquæ stagnarunt.

3 *Riccia fruticulosa frondibus erectis compressis, varie ramosis.*

In frutulis abietinis putrescentibus sylvarum Norvegiæ.

TAB. DCCCXCIX.

1 *Byssus germanica, minima saxatilis.* Mich. n. 9, p. 210, 5, t. 89, f. 3.

Byssus Jolithus pulverulenta, sanguinea, saxis innascens. L.

Supra lapides sylvarum passim.

2 *Byssus candelaris pulverulenta flava lignis adnascens.* L. Dill. musc. p. 3, t. 1, f. 4.

In corticibus arborum passim.

3 *Byssus batryoides saturate virens.* Dill. musc. p. 3, t. 1, f. 5.

Byssus botryoides pulverulenta, viridis terræ nude. L.

Minime musci initium (Pl. Scand. prodr. obs.) sed *Ulva potius, radicata affinis.*

In ipsissima humo, rarior.

TAB. DCCCC.

Litopbyton terrestre digitatum, nigrum. Act. parif. VIII. p. 128, f. 1—5.

Sphæria digitata nigrofusca, conica, aspera.

In caudicibus Æsculi Hippocastani.

Typis M. HALLAGER.

Prostat apud Auctorem, & Bibliopolas PHILIBERT HAVNIÆ, BOHN HAMBURGI.



MUSEO DE CIENCIAS NATURALES
UNIVERSIDAD GENERAL
J. P. OTEGA

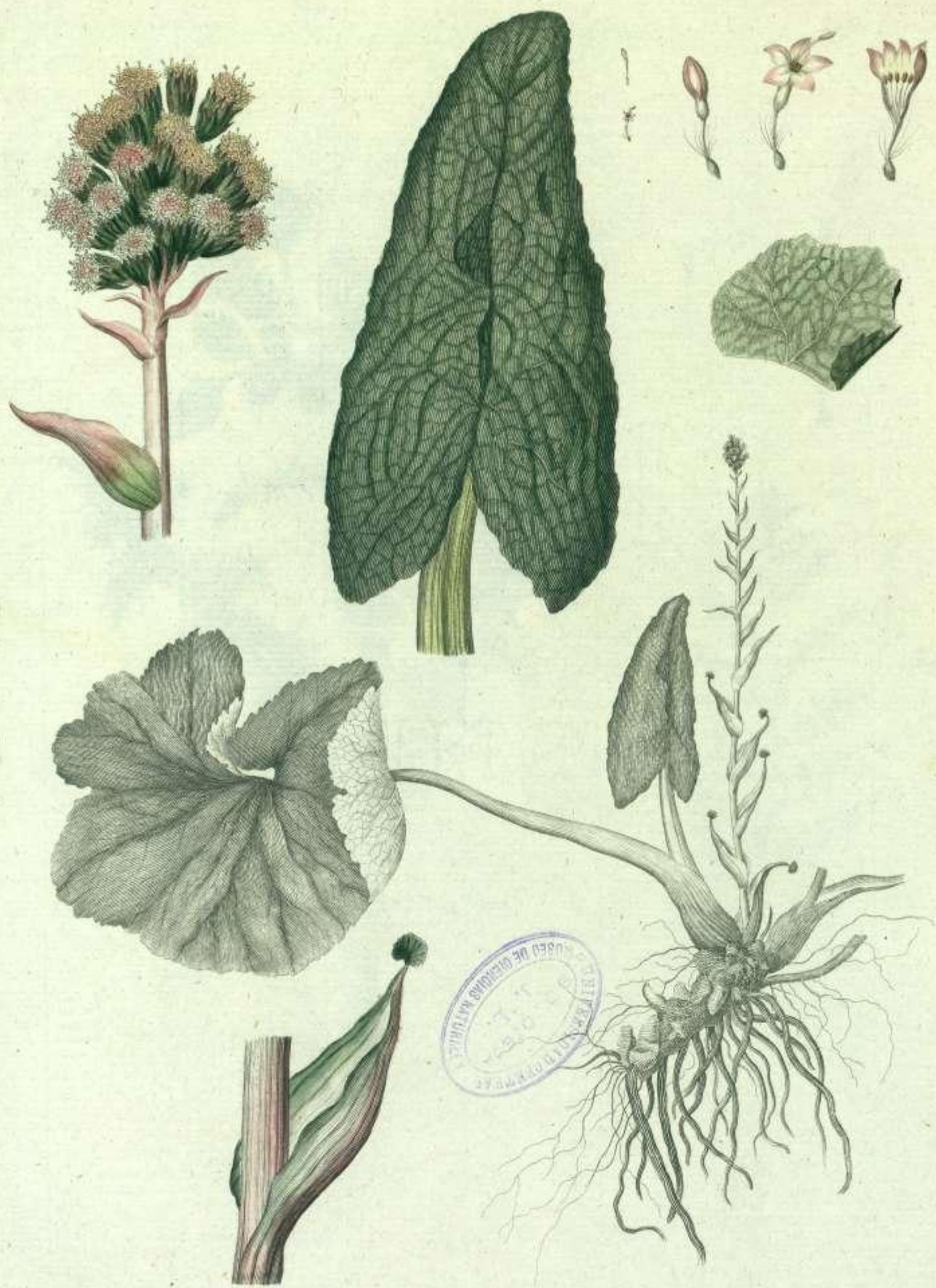





Flora Danica Tab. DCCCXLV.



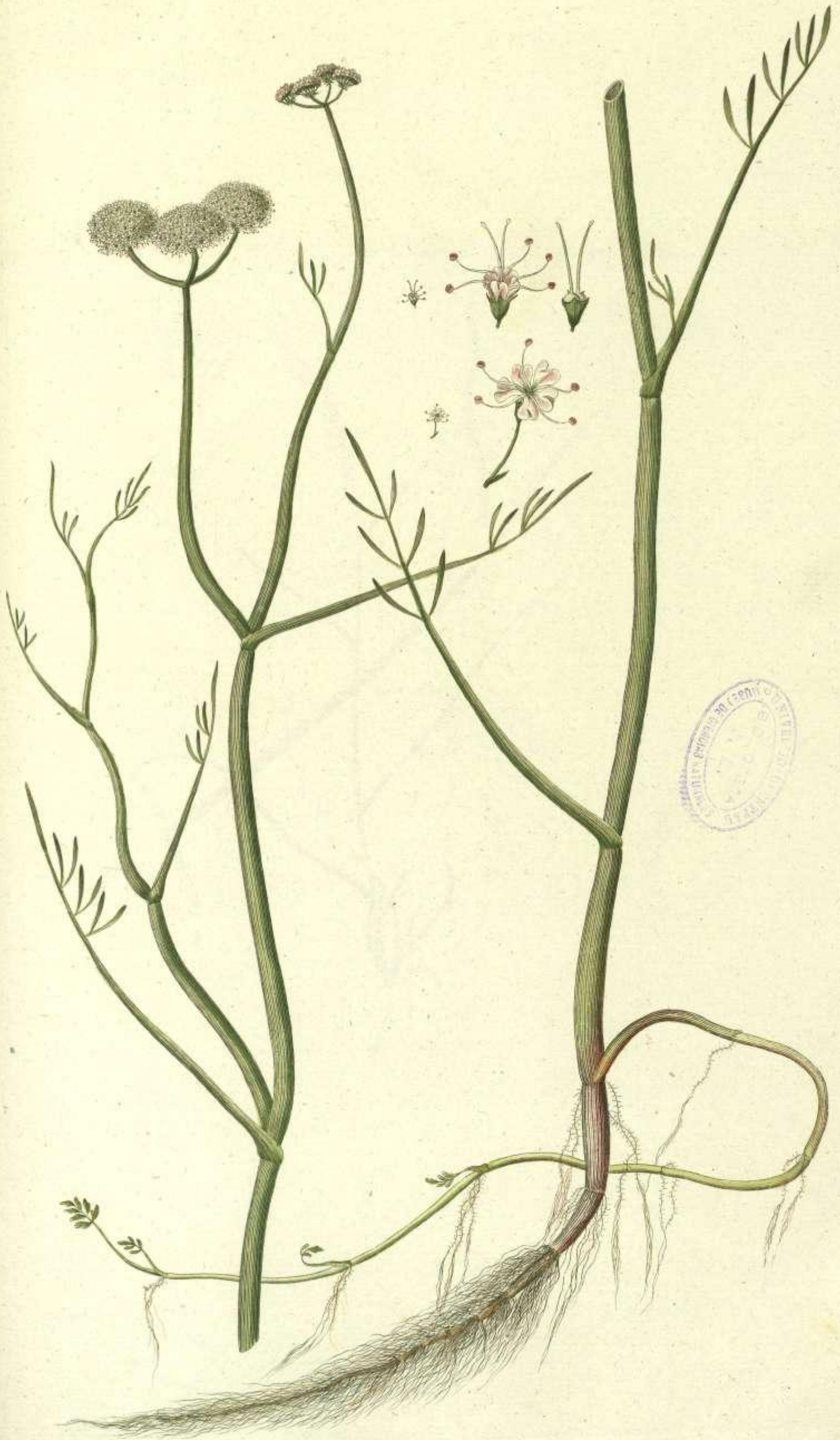

Flora Danica. Tab. DCCCXLVII.



















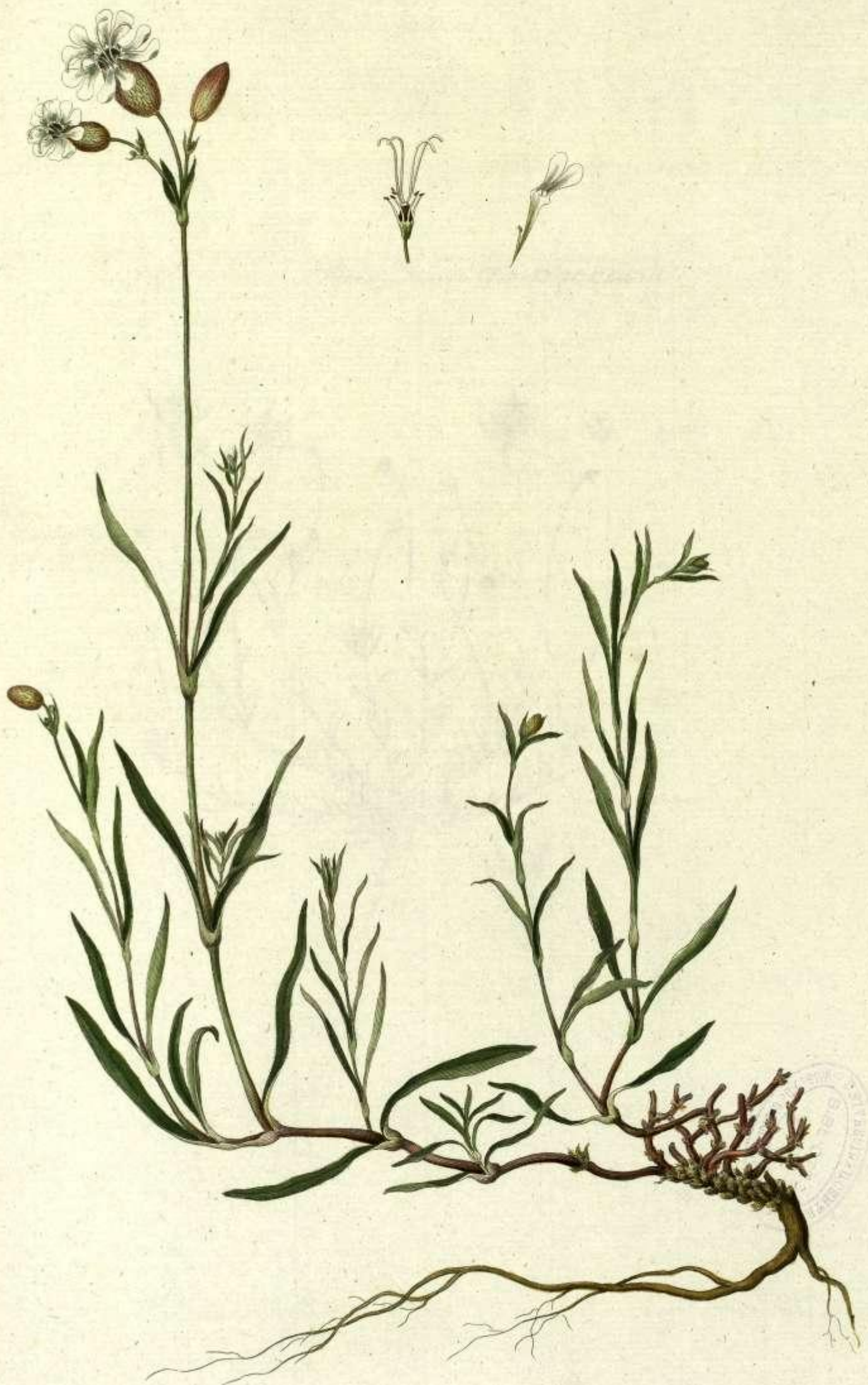

Flora Danica. Tab. DCCCLVIII.

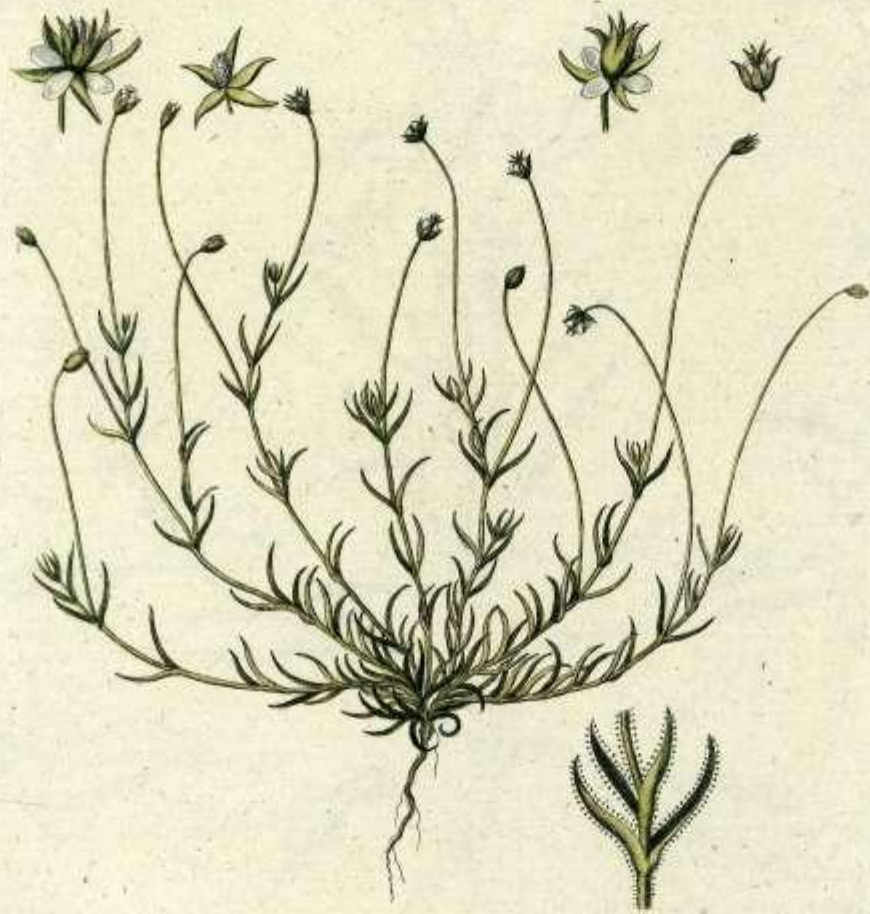





LIBRARY OF THE
UNIVERSITY OF DENMARK
J. L.
COPENHAGEN

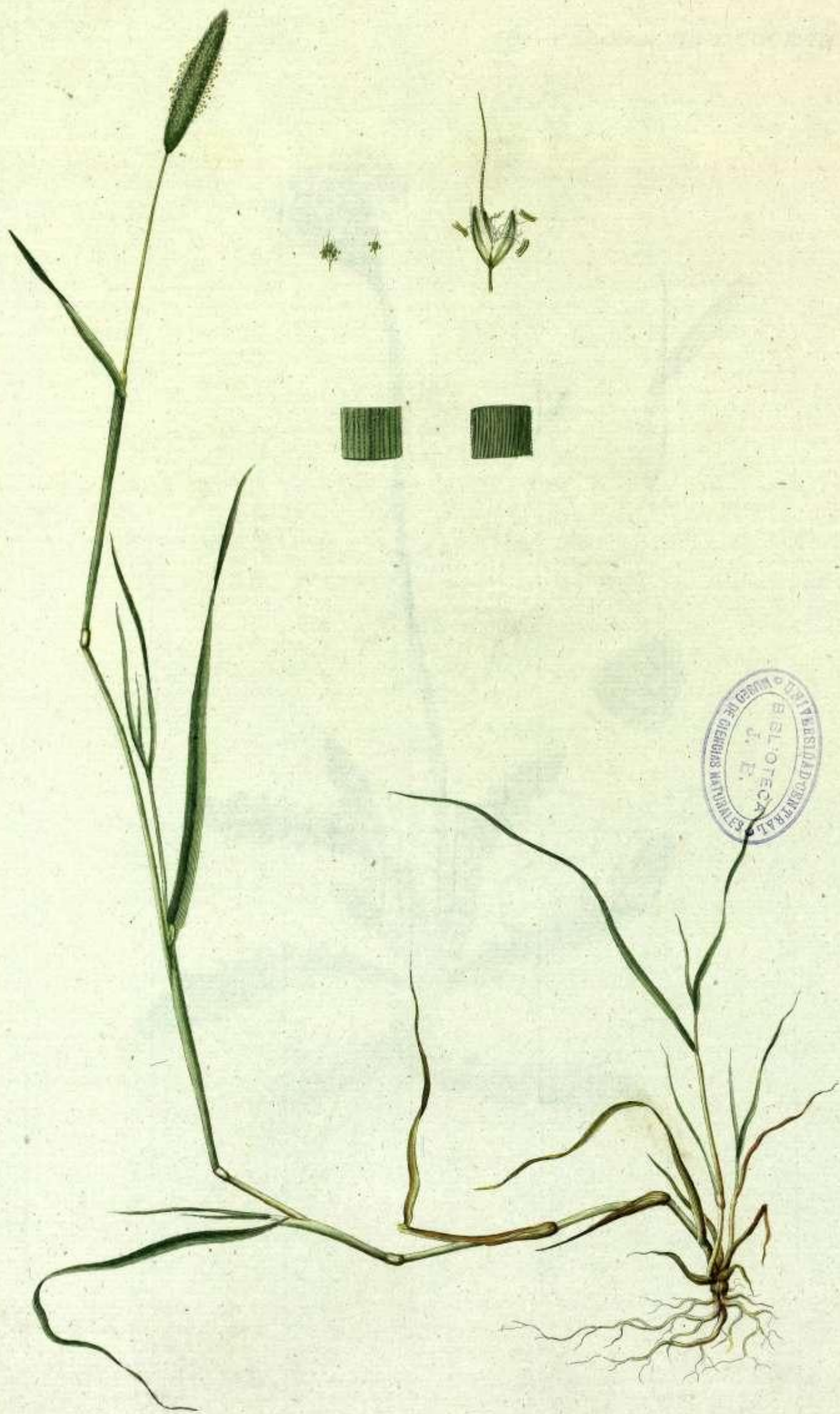





BIBL. OTOM.
L. F.
MUSEUM HIST. NAT. DENIC.
COPENHAGEN

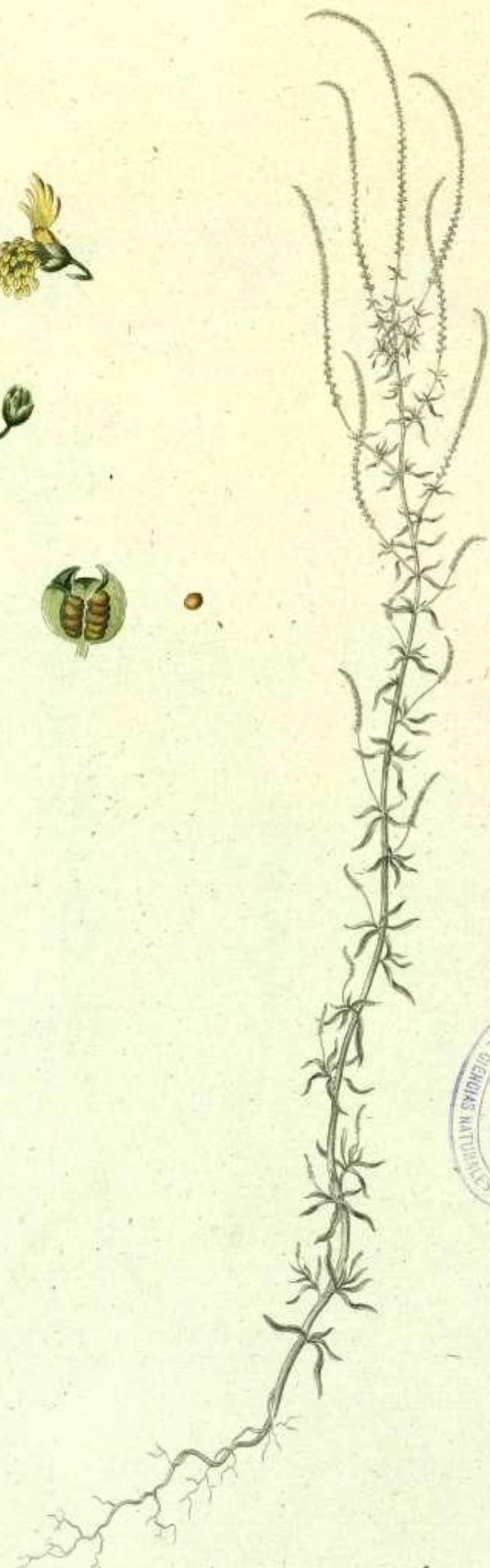
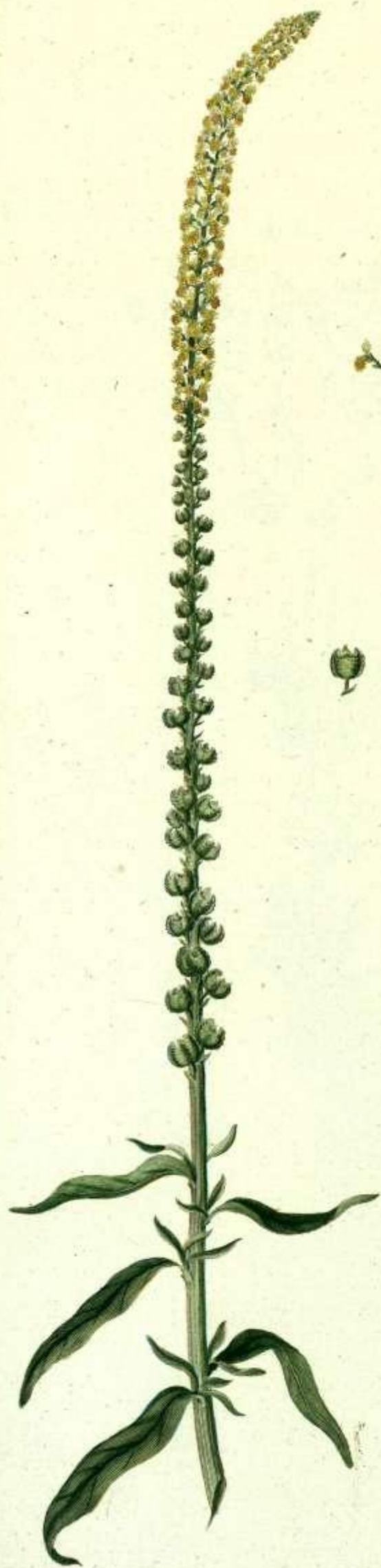



UNIVERSITATIS GENOVAE
MUSEO DE SCIENZA NATURALI
1771



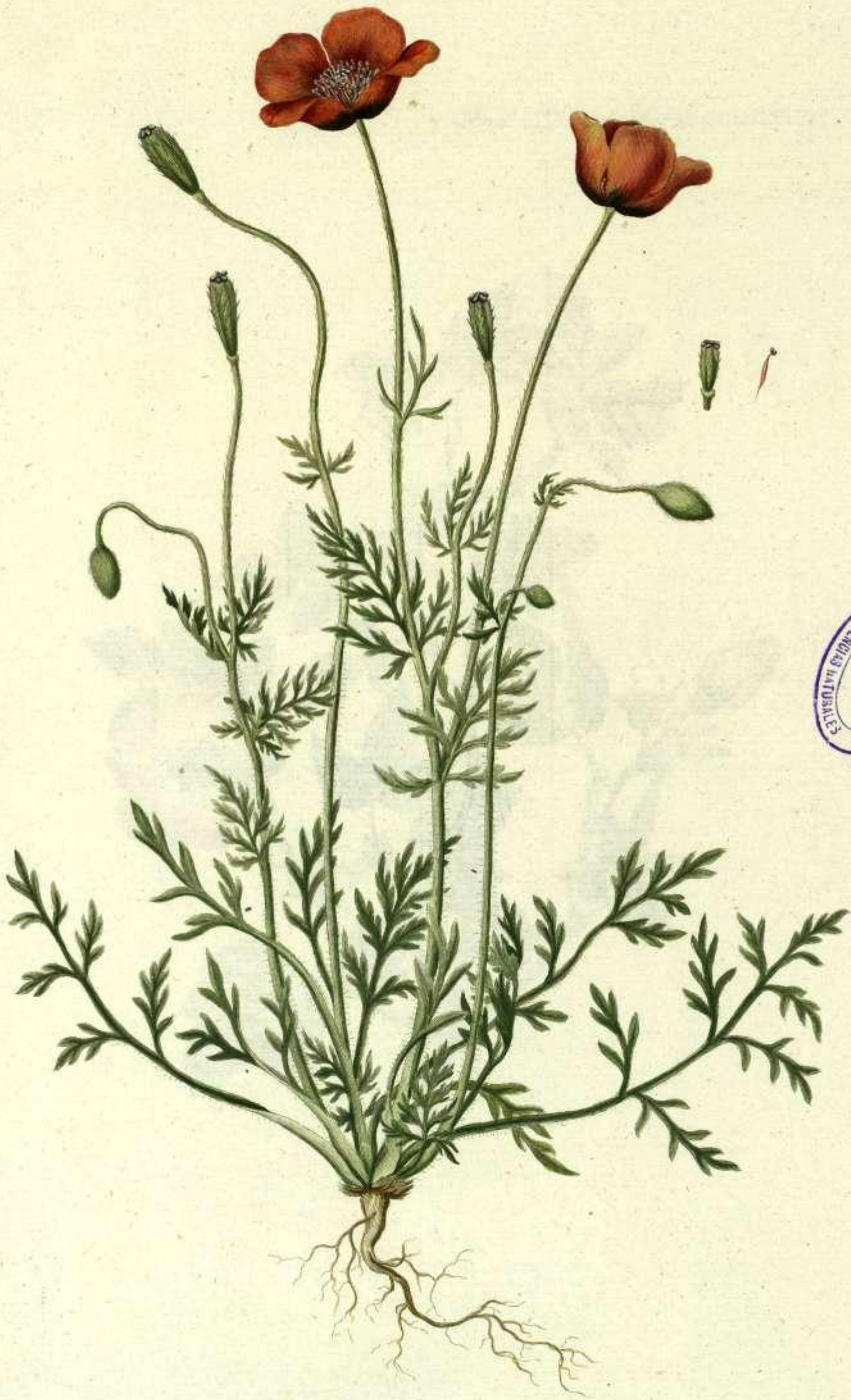





Flora Danica Tab. DCCCLXX.

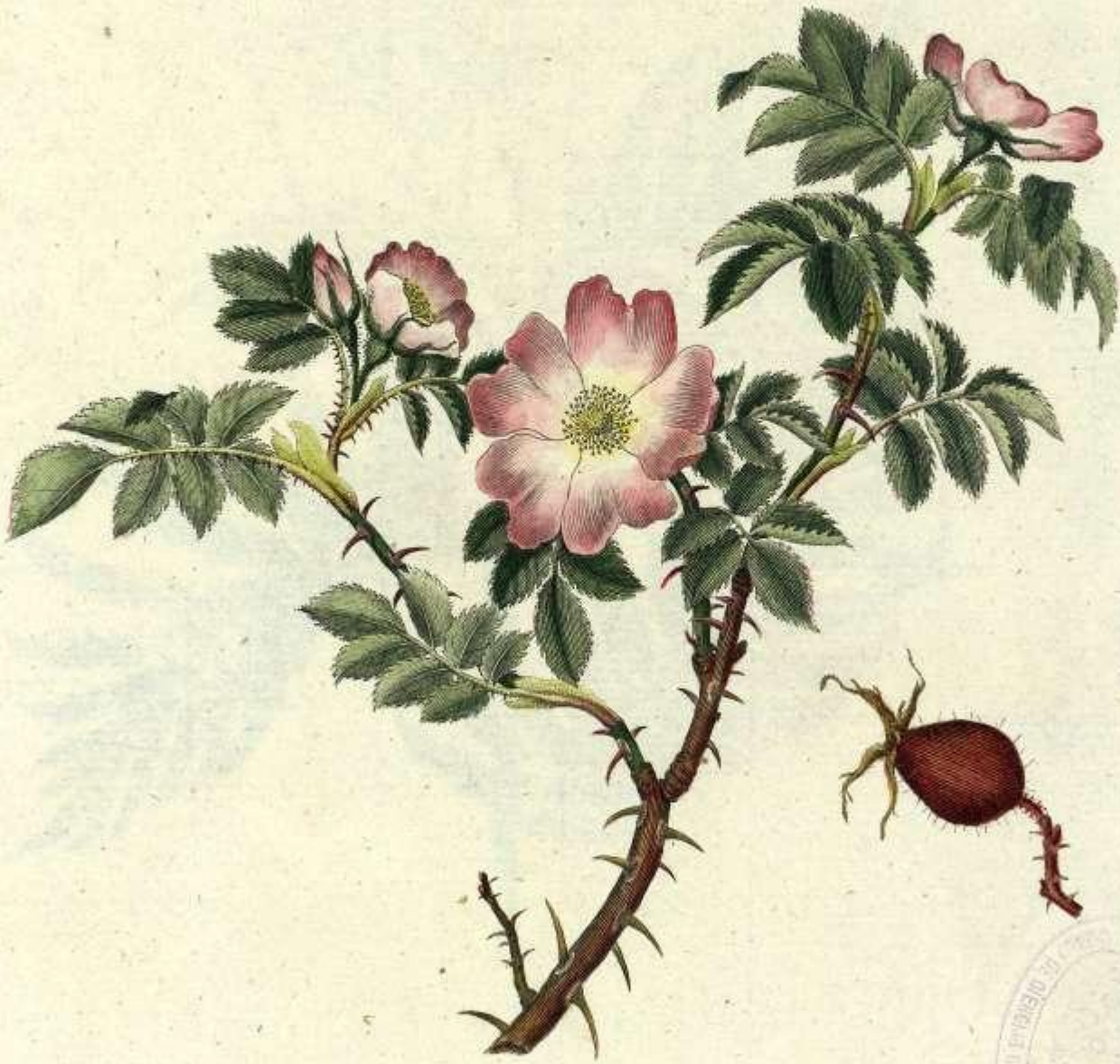





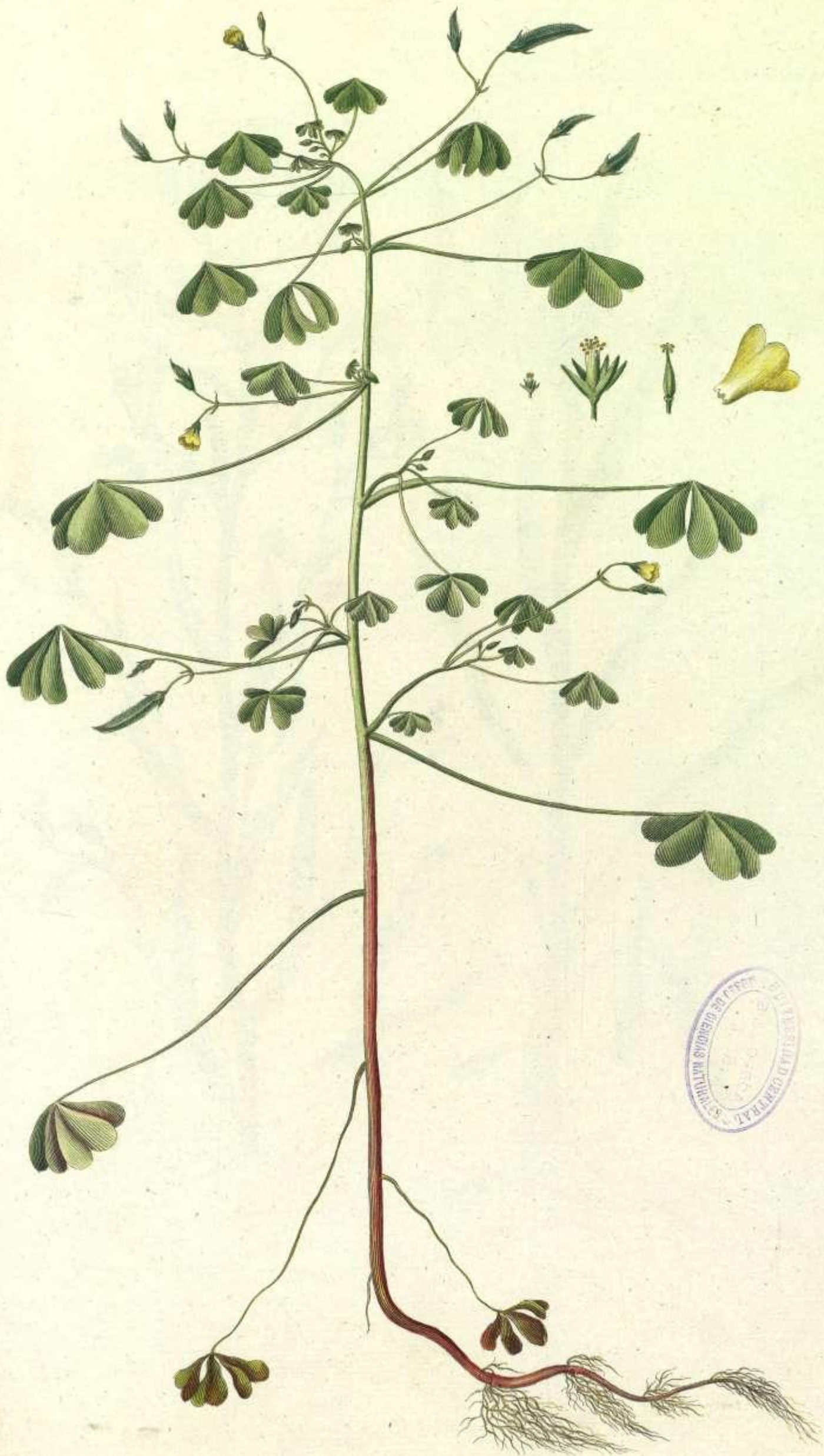

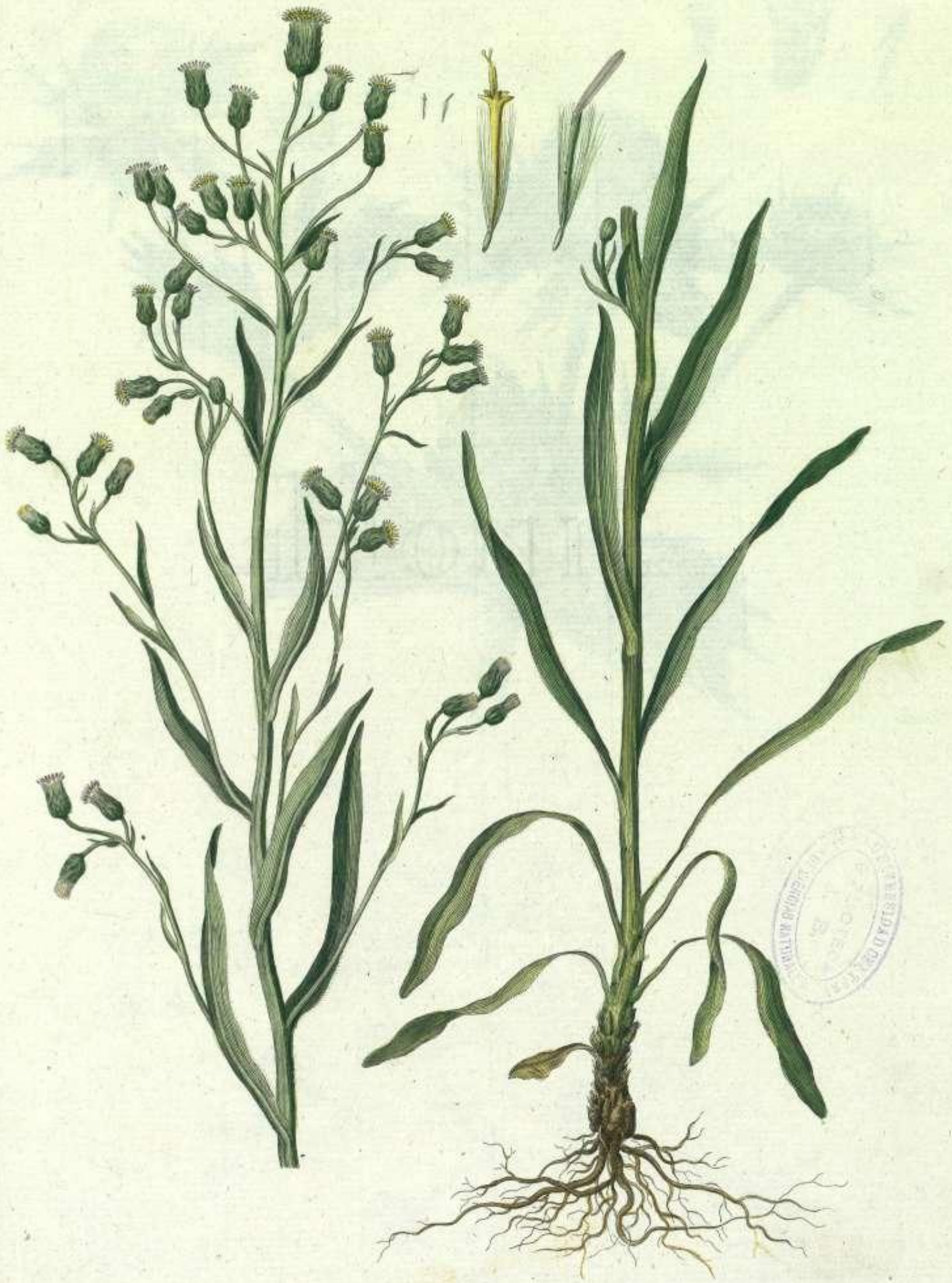

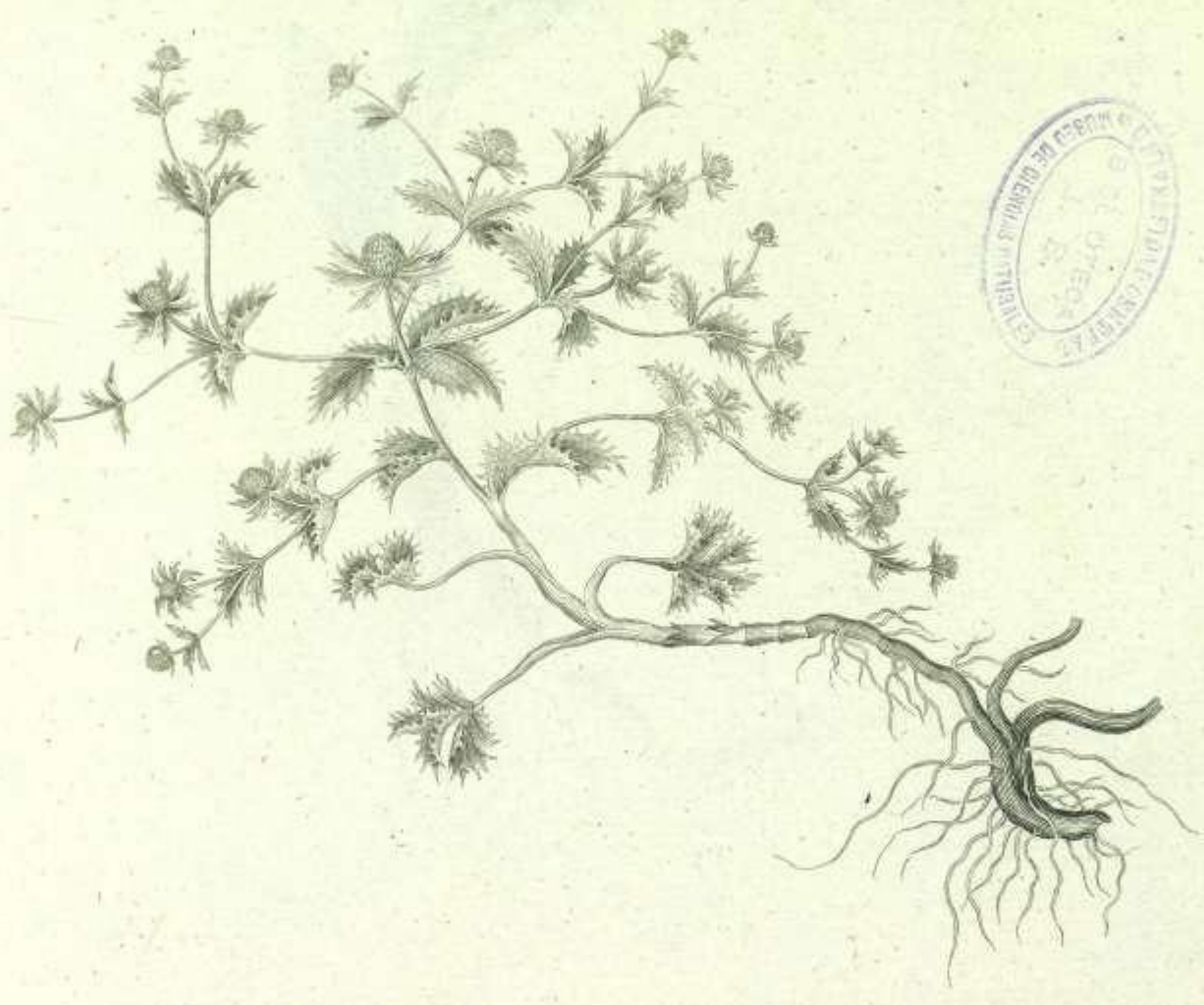





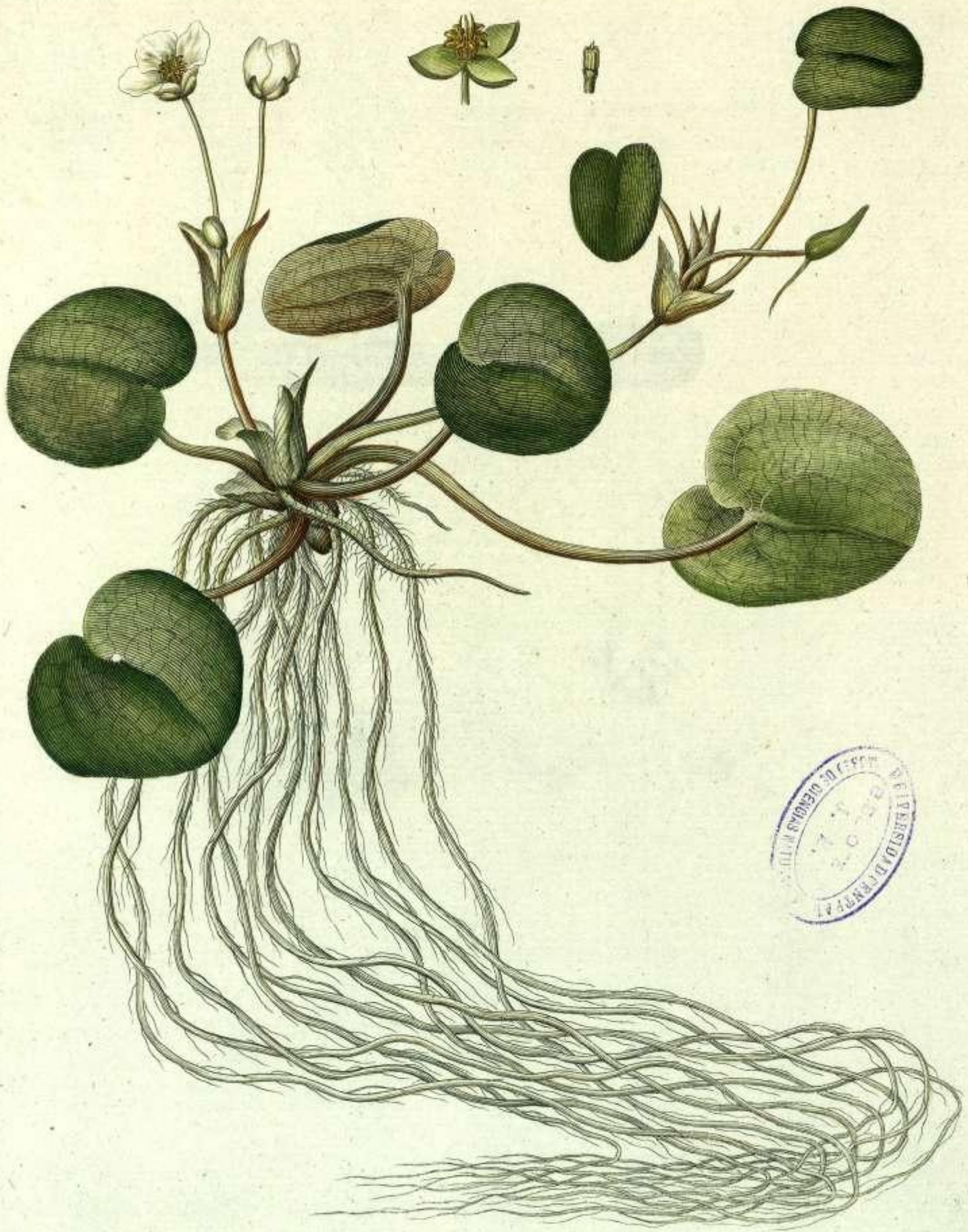

Flora Danica. Tab. DCCCLXXIX.

1.



2.



Flora Danica Tab. DCCCLXXX.

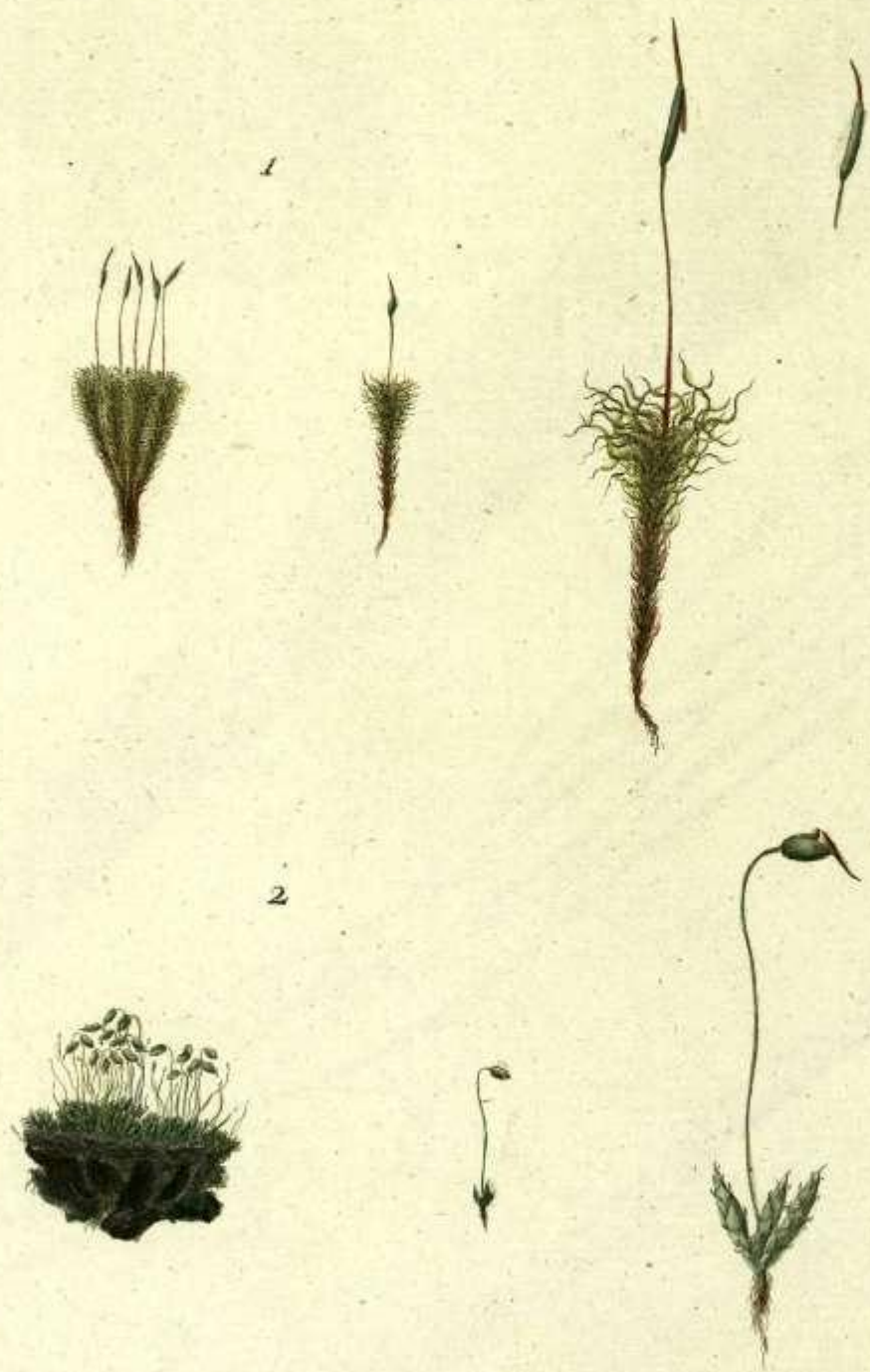



Flora Danica. Tab. DCCCLXXXII.

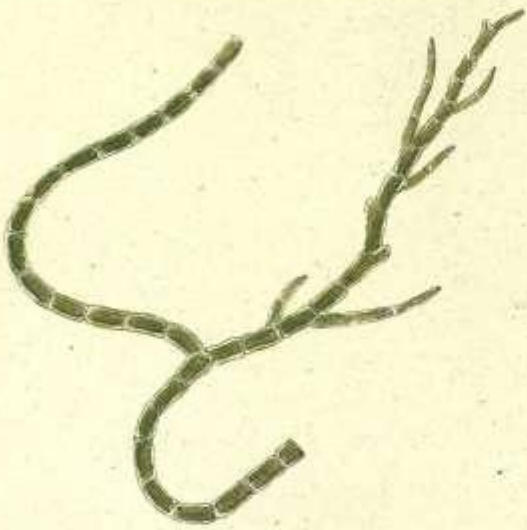
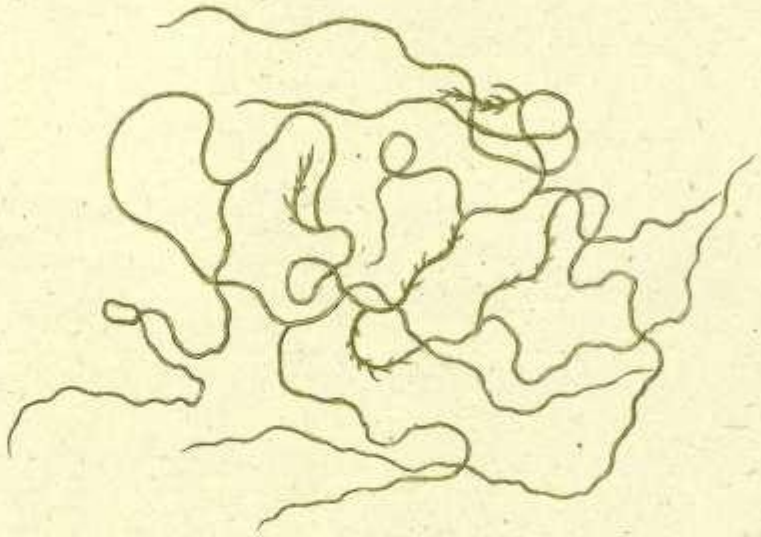
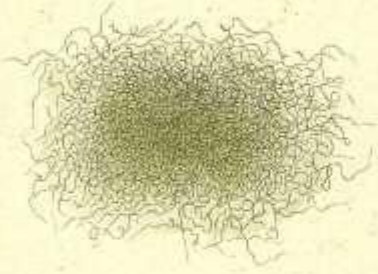

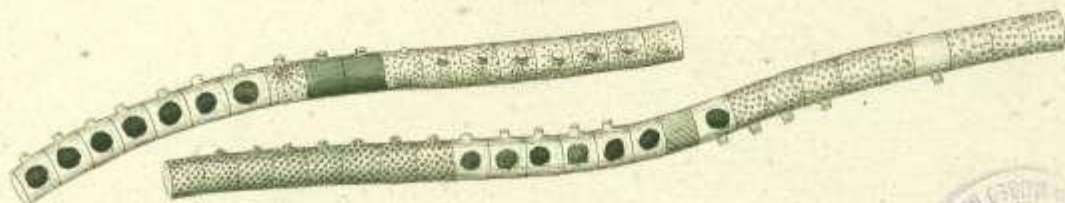
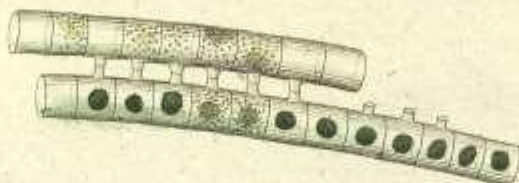
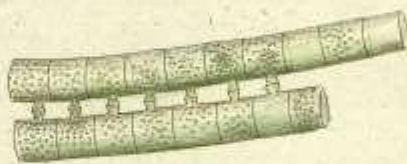
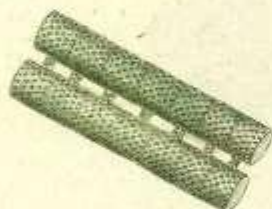
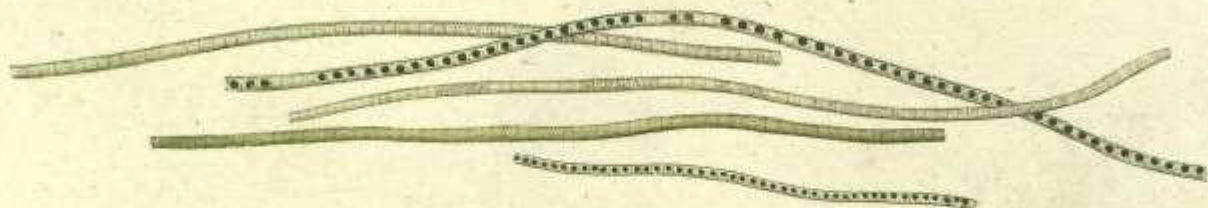

1.



2.

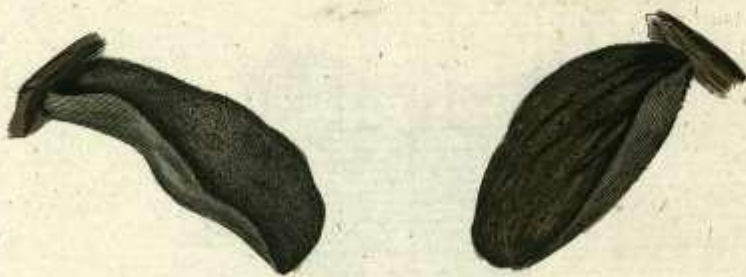



Flora Danica. Tab. DCCCLXXXVI.

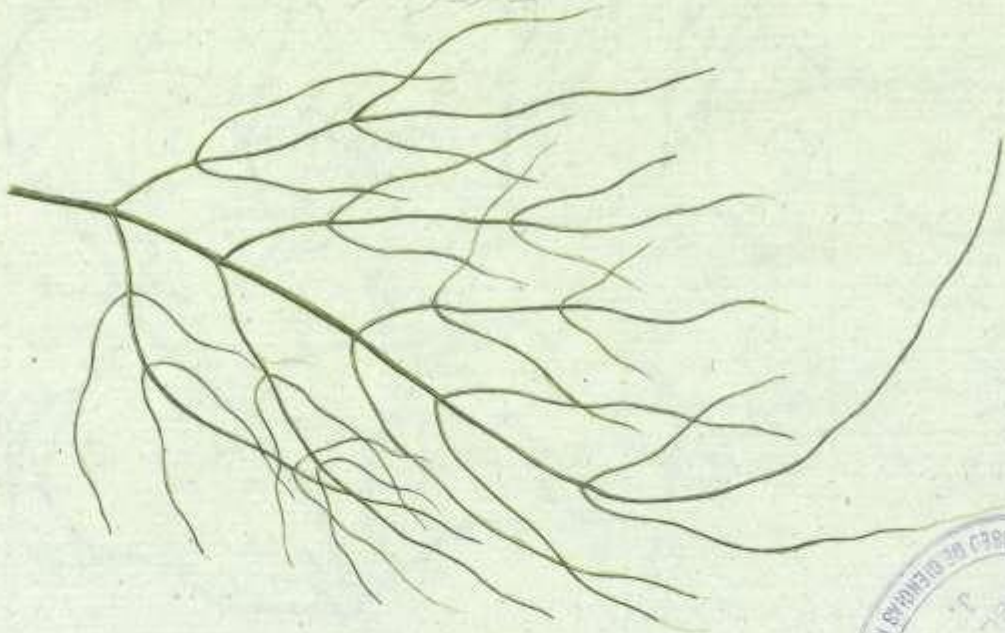
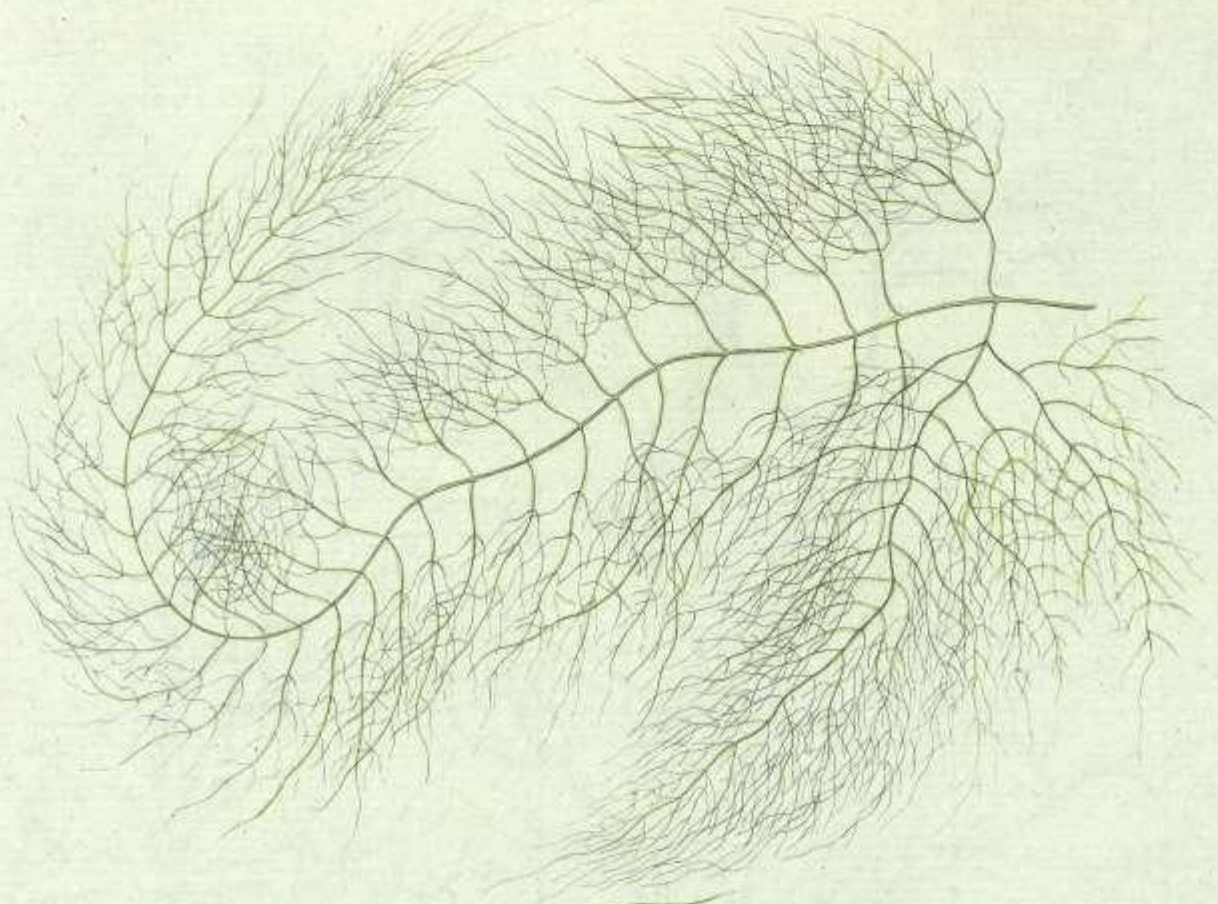

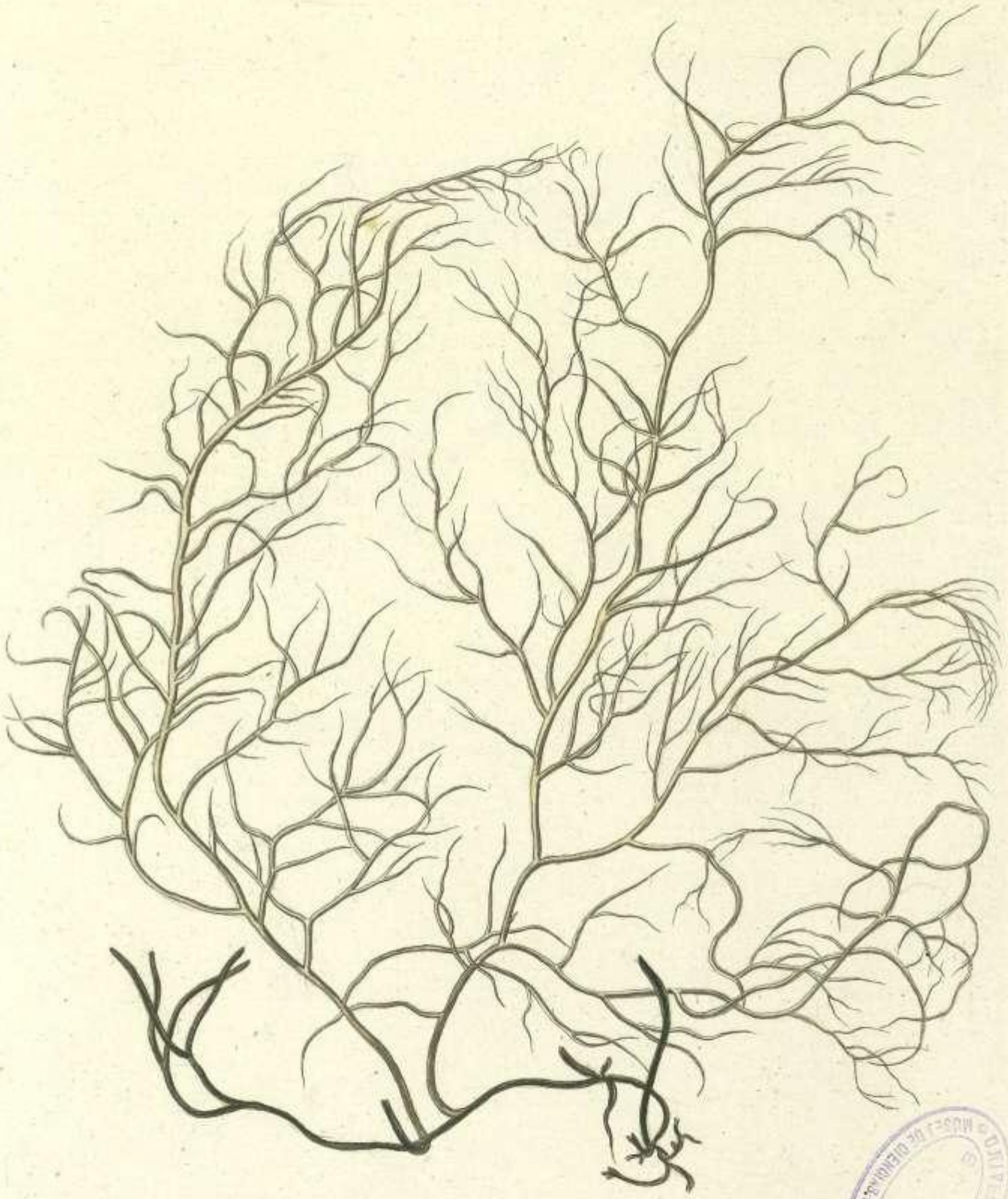

Flora Danica. Tab. DCCCLXXXVIII

a



b





BIBLIOTECA
DE
CIENCIAS NATURALES









Flora Danica Tab. DCCCXCIV

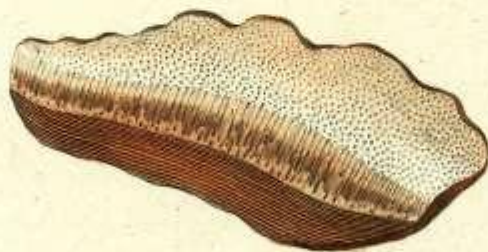



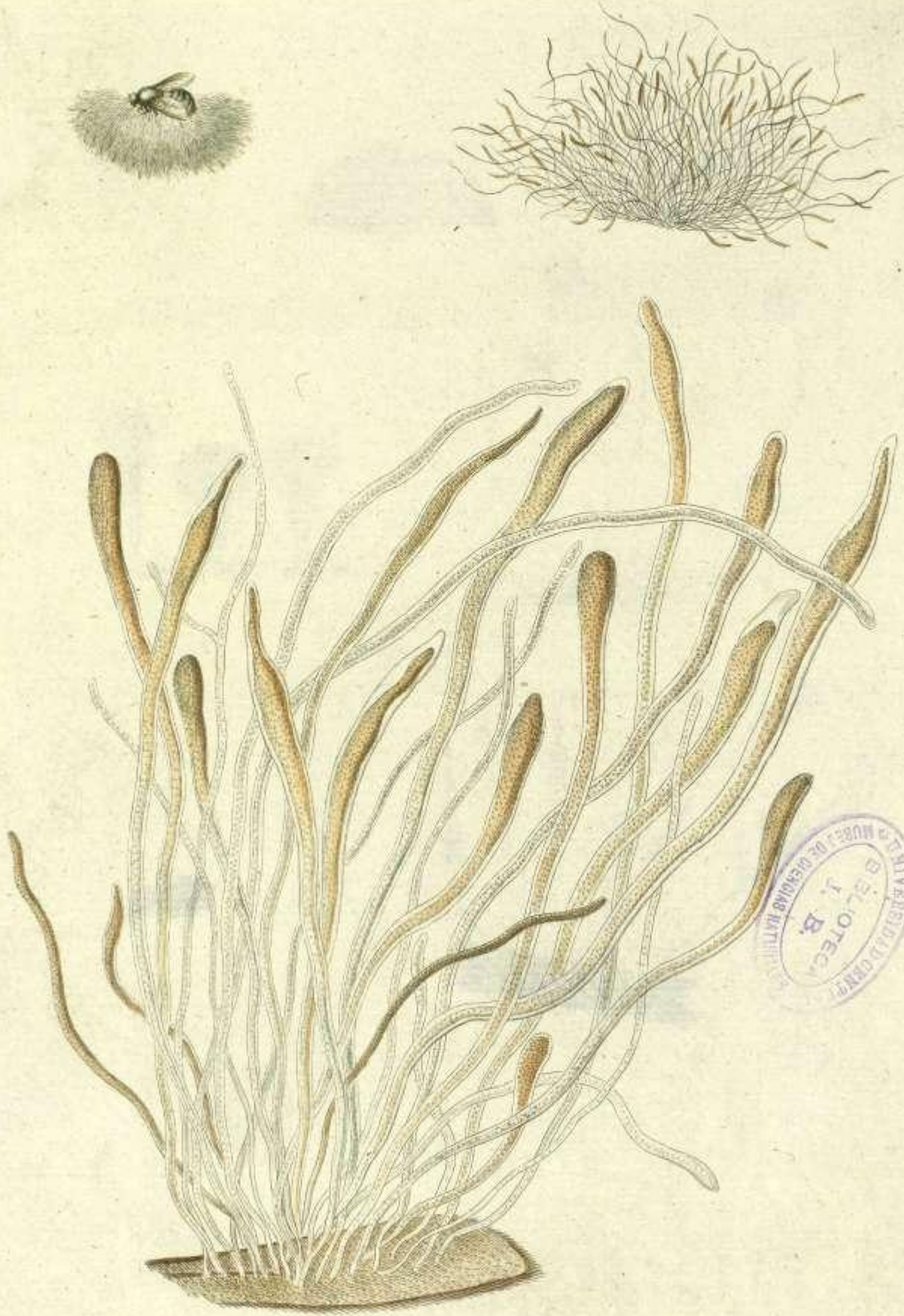

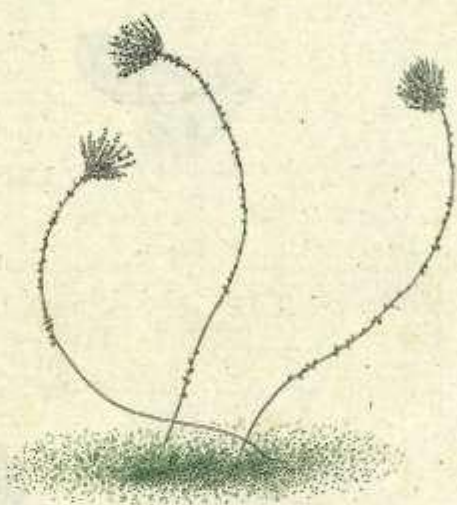

2



Flora Danica. Tab. DCCCXCIX.

1



2



3



Flora Danica. Tab. DCCCC.

